Síntesis Informativa
AMELAF

amelaf.org.mx

AMELAF
Juan de Villafranca

@amelaf
@devillafranca

Martes 1 de septiembre de 2026

I.- Información General Relevante

Sheinbaum ofrece hoy mensaje en Palacio por su segundo Informe

Enrique Méndez / Fernando Camacho
(20260901), La Jornada, Política,PP-8,Nota Informativa
Hoy a las 11 de la mañana, la presidenta Claudia Sheinbaum realizará un acto en Palacio Nacional con motivo de su segundo Informe de Gobierno, el cual será entregado en la tarde al Congreso de la Unión por la secretaria de Gobernación, Rosa Icela Rodríguez. Al concluir la sesión, la Cámara convocará de inmediato a sesión ordinaria; todavía hasta anoche los diputados definían los temas a discutir. Uno de los primeros acuerdos será la convocatoria a la glosa del Informe.

Mantiene Sheinbaum aprobación de 68% en agosto

Alejandro Moreno
(20260901), El Financiero, Nacional,PP-32-33,Encuesta
Con miras a su Segundo Informe de Gobierno, la presidenta Claudia Sheinbaum obtuvo una aprobación ciudadana de 68% en agosto, de acuerdo con la encuesta nacional de El Financiero. De acuerdo con la encuesta, los apoyos sociales continúan como el rubro mejor evaluado del desempeño de gobierno, con 64% de opiniones favorables, seguidos por el manejo de la economía, que obtuvo 50% de opinión positiva. El mes de agosto fue particularmente duro en esos rubros, y en especial en seguridad pública, ya que la opinión negativa se disparó de 61 a 76% en el último mes, el nivel más alto de opiniones negativas en ese rubro de gobierno en lo que va de la administración de Sheinbaum.

Menos homicidios y la sombra de Rocha marcan balance de CSP

Salvador Corona / Eduardo Dina

(20260901), El Universal, Primera,PP-8,Nota Informativa

A casi dos años de haber asumido la Presidencia de la República, Claudia Sheinbaum Pardo llega a su Segundo Informe de Gobierno con una reducción de 51% en el promedio diario de homicidios dolosos, golpes a organizaciones criminales y desafíos con Estados Unidos por las acusaciones contra el exgobernador de Sinaloa Rubén Rocha Moya, los aranceles y la renegociación del T-MEC. Durante los primeros meses de la administración las fuerzas federales han reportado más de 63 mil detenciones por delitos de alto impacto, además de decomisos de armas y drogas, y operaciones contra organizaciones criminales.

Sheinbaum y gasolineros renuevan tope a precios

Carlos Navarro

(20260901), El Heraldo de México, Mercados,PP-18,Nota Informativa

La presidenta de México, Claudia Sheinbaum Pardo, renovó el acuerdo con el sector gasolinero. A través de su cuenta de X, la mandataria señaló que "en Palacio Nacional, renovamos el acuerdo voluntario con gasolineros para combatir la inflación y la carestía en apoyo a la economía y el bienestar de las familias mexicanas". En abril pasado, la titular del Ejecutivo Federal llegó a un acuerdo con los dueños de gasolineras del país para que el precio del diésel disminuya a 27 pesos el litro. También anunció la firma de un acuerdo con la Asociación de Bancos de México (ABM) y la Asociación de Sociedades de Vales (Aseval) para que se reduzcan las comisiones en el pago de gasolinas y diésel con tarjetas y vales en beneficio de la economía de las familias mexicanas.

Fundaron amigos de Andy empresa para proveer combustibles

Antonio López

(20260901), El Universal, Primera,PP-6,Nota Informativa

En julio de 2020, durante el gobierno de Andrés Manuel López Obrador, Juan Domingo Beckmann y Mauricio Garduño González Elizondo fundaron la empresa JDBL y Compañía, S.A. de C.V., dedicada a invertir en puertos y suministro de combustible, de acuerdo con registros de la Secretaría de Economía. Ambos empresarios se reunieron en el restaurante Magazzino de la colonia Condesa con Andrés y Gonzalo López Beltrán, muestran videos obtenidos por Héctor de Mauleón, columnista de "El Universal". El accionista mayoritario de JDBL y Compañía, S.A. de C.V., es Juan Domingo Beckmann Legorreta -quien además forma parte del Consejo Asesor Empresarial del Gobierno Federal-, con un total de 99 mil 999 acciones, en tanto que Mauricio Garduño González Elizondo es socio minoritario con una sola acción.

Inzunza reaparece y se declara inocente

Leticia Robles de la Rosa
(20260901), Excélsior, Primera-Nacional,PP-4,Nota Informativa
Después de 125 días de ausencia, el senador Enrique Inzunza regresó al Senado, arropado por integrantes de Morena, y rechazó las acusaciones del gobierno de Estados Unidos sobre presuntos nexos con el Cártel de Sinaloa, que calificó de "patrañas" y de corte político. Afirmó ser "constitucional y verídicamente inocente" y confió en que la Fiscalía General de la República determinará lo conducente. También negó conocer a Joaquín El Chapo Guzmán e Ismael El Mayo Zambada, así como haber negociado ser testigo protegido. Su regreso fue cuestionado por la panista Lilly Téllez, quien lo llamó "narcosenador", y por la priísta Paloma Sánchez, quien colocó carteles acusatorios en su escaño.

Golpea apagón a la Península

Mario López
(20260901), Reforma, Primera,PP,Nota Informativa
Un mega-apagón de energía eléctrica se registró ayer en los estados de Quintana Roo, Yucatán, Campeche y Chiapas. Sin detallar el número de usuarios afectados, la Comisión Federal de Electricidad (CFE) confirmó la desconexión de dos líneas de Transmisión y señaló que a las 23:00 horas había reestablecido el servicio apenas a un 12%. Quintana Roo fue una de las zonas con mayores afectaciones, especialmente en Cancún, donde se quedaron sin luz en más de 20 regiones y supermanzanas, con temperaturas de hasta 37 grados.

México reduce compras a países sin TLC

Jassiel Valdelamar
(20260901), El Financiero, Economía,PP-4,Nota Informativa
Las importaciones mexicanas provenientes de Taiwán, Brasil y China registraron las mayores caídas entre los países afectados por el paquete arancelario, al desplomarse hasta 32.5% anual durante el primer semestre de 2026, de acuerdo con datos de la Secretaría de Economía. En el conjunto de mil 463 fracciones arancelarias de países sin tratado de libre comercio (TLC), las compras de México pasaron de 18 mil 444 millones de dólares (mdd) entre enero y junio de 2025 a 14 mil 446 mdd en el mismo periodo de 2026, una reducción equivalente a 21.7%. La medida forma parte de la estrategia del Gobierno Federal para reducir la entrada de productos asiáticos, especialmente de China, y fortalecer a la industria nacional. Especialistas afirman que los aranceles están alineados a la presión de Washington.

III. Notas Relevantes del Sector Farma

Secretaría de Salud

Que ningún paciente con cáncer vea interrumpido su tratamiento por falta de medicamentos: Verónica Martínez

Redacción

(20260831), Hoja de Ruta Online, Política,,Nota Informativa

La diputada federal Verónica Martínez García hizo un llamado a las autoridades federales competentes para garantizar, de manera oportuna, suficiente y continua, el abastecimiento de medicamentos en las unidades médicas del IMSS y del ISSSTE en Coahuila, con especial atención a los tratamientos oncológicos. De acuerdo con la Secretaría de Salud federal, al 30 de julio de 2025 se había adquirido el 96% de los 4 mil 073 millones de piezas de medicamentos requeridas para el periodo 2025-2026. En ese mismo reporte, el IMSS registraba un nivel de abasto de 96%, mientras que el ISSSTE reportaba 94%.

IMSS-Bienestar

Médicos revientan contra IMSS-Bienestar por carencias en Reynosa

Edgar Quintanilla

(20260831), Hoy Tamaulipas Online, Reynosa,,Nota Informativa

Personal médico y trabajadores de distintos hospitales se manifestaron este lunes en el Hospital General de Reynosa para exigir al IMSS-Bienestar medicamentos, insumos, equipo, uniformes, mejores condiciones laborales y personal suficiente para atender a los pacientes. Entre los principales reclamos señalaron la falta de medicamentos, material médico y equipo adecuado, además de sobrecarga laboral, déficit de personal y jornadas extenuantes. Los trabajadores también denunciaron que no han recibido uniformes, pese a que deben cumplir con determinadas condiciones de vestimenta, por lo que aseguran verse obligados a comprarlos con sus propios recursos.

Un acierto no entregar la salud de Guanajuato al IMSS Bienestar: hay medicinas y tratamientos: Cortés

Oscar Reyes

(20260831), El Sol de Irapuato Online (Guanajuato), Local,,Nota Informativa

Haber mantenido bajo control del estado el sistema de salud de Guanajuato y no incorporarlo al IMSS Bienestar fue un acierto, porque permitió conservar autonomía para ejercer los recursos, garantizar el abasto de medicamentos, mantener tratamientos para pacientes con cáncer y preparar nuevas inversiones para sustituir parte de la infraestructura médica. Así lo aseguró Gabriel Cortés Alcalá, secretario de Salud de Guanajuato. "En números absolutos, damos un 30% más de consultas de especialidad que todos los estados que están afiliados en IMSS Bienestar", afirmó. Explicó que Guanajuato tiene un abasto superior a 97% mientras que la entrega de recetas se encuentra por encima de 95%.

IMSS

Exigen insumos para pediatría

Natalia Vitela
(20260901), Reforma, Nacional,12,Nota Informativa
Ante la falta de insumos básicos, como medicamentos y jeringas, así como de personal, enfermeros de pediatría del Centro Médico Nacional Siglo XXI realizaron una protesta afuera del hospital. "Cuidar sin insumos ni personal pone en riesgo vidas. ¡Exigimos soluciones!" y "Los niños tienen derecho a una atención digna y segura", se leía en las pancartas que portaron enfermeras en la protesta y el bloqueo del Eje 3 y la avenida Cuauhtémoc. El personal de salud denunció la falta de enfermeros para atender a los pacientes pediátricos, lo que genera retrasos en la atención. A esto se suma la demora en la llegada de los medicamentos e insumos necesarios para atender a los menores.

"Gastamos de nuestro sueldo para comprar insumos": Enfermeras del IMSS protestan por desabasto

Erik López
(20260831), Su Médico.com Online, Especialidades,,Nota Informativa
Personal de enfermería especializado del área pediátrica del Centro Médico Nacional Siglo XXI del IMSS bloquearon la intersección de la avenida Cuauhtémoc y Eje 3 Sur para denunciar "la crisis" por la falta de medicamentos, insumos y materiales básicos. De acuerdo con los manifestantes, esta protesta surge tras dos años de crisis continua por el desabasto prolongado de materiales y un déficit severo de plazas en el área de pediatría. Asimismo, las enfermeras aclararon que la movilización no busca un aumento salarial ni prestaciones económicas para el gremio, sino el incremento de plazas y el abasto de material suficiente para atender a los menores, puesto que el propio personal ha tenido que desembolsar dinero de su bolsa para cubrir las carencias del hospital.

Denuncian desabasto de fármacos y falta de director en IMSS

Enrique Manilla
(20260831), El Mañana Reynosa Online (Tamaulipas), Tamaulipas,,Nota Informativa
Derechohabientes de la Unidad de Medicina Familiar número 66 del Instituto Mexicano del Seguro Social en San Fernando denunciaron un agudo desabasto de medicamentos que afecta el tratamiento de enfermedades crónicas y neurológicas. La escasez de insumos médicos se complica por la falta de un titular al frente del centro de salud desde el pasado 15 de junio, fecha en que el anterior director dejó el cargo sin que las autoridades administrativas hayan nombrado un sustituto. Usuarios de la clínica manifestaron que la carencia de una dirección formal ha frenado las gestiones necesarias para reabastecer la farmacia y dar seguimiento a las carencias del inmueble.

ISSSTE

ISSSTE amplía terapia intensiva y mantiene 97% de abasto de medicamentos en Zacatecas: Martí Batres

Gabriela Díaz
(20260831), Sociedad Noticias Online, Nacional,,Nota Informativa
El ISSSTE amplía y rehabilita el área de terapia intensiva de su Hospital General de Zacatecas, donde se habilitarán cinco camas para atender a pacientes en estado delicado de salud, en beneficio de unos 220 mil derechohabientes. Durante una gira de supervisión por unidades médicas de Zacatecas, el director general del ISSSTE, Martí Batres Guadarrama, también verificó el funcionamiento de las farmacias y encontró niveles de abasto de medicamentos de 97% en el Hospital General y de 97.6% en la Clínica de Medicina Familiar "Zacatecas". En el Hospital General de Zacatecas, Batres Guadarrama supervisó los trabajos de ampliación y rehabilitación del área de terapia intensiva. El proyecto busca mejorar las condiciones para atender a pacientes que requieren cuidados especializados y beneficiará a una población estimada de 220 mil derechohabientes.

Farmacias del ISSSTE al 94.77% de abasto

Rubén Pacheco
(20260831), Pulso Online (San Luis Potosí), Nacional,,Nota Informativa
Aunque hasta marzo 2026 el ISSSTE registró un surtimiento completo de medicamento del 94.77% en San Luis Potosí, la unidad médica de Axtla de Terrazas destacó como el complejo hospitalario con el peor abastecimiento. Si bien de las siete unidades en el estado la clínica Medicina Familiar con Especialidades y Quirófano "Dr. Pedro Bárcena Hiriart" es la que más medicina surtió con 28 mil 497 medicamentos, también es de la segunda con más fármacos negados. De las 2 mil 401 recetas que no quedaron surtidas, 2 mil 401 las concentraron la unidad médica de Axtla de Terrazas y el hospital "Dr. Pedro Bárcena Hiriart", equivalente al 88.5%.

Compra de Medicamentos y Dispositivos Médicos

Preocupa competencia textil asiática en licitaciones

Nallely Hernández
(20260901), Reforma, Negocios,6,Nota Informativa
Contrabando, piratería y dumping no son los únicos retos que enfrenta la industria textil nacional. Las licitaciones del Gobierno abiertas a proveedores asiáticos representan una preocupación adicional para el sector. Rafael Torre Lamuño, presidente de la Canaintex, señaló que tras confirmarse que la licitación que prepara el sector salud para la compra consolidada 2027-2028 de medicamentos e insumos será abierta a todo tipo de empresas, podrán participar comercializadoras sin importar si sus productos son nacionales o asiáticos. La compra contempla insumos textiles como gasas, sábanas y batas.

Otras Organizaciones del Sector

Dividendos
Sin autor
(20260901), El Heraldo de México, Mercados,18,Columna
(…) Patricia Field, directora general de Novo Nordisk México, anunció su nombramiento como Consejera Propietaria de Canifarma, cargo desde el que buscará iniciativas para fortalecer al sector. Field aseguró que más que asumir un nuevo puesto, ve esta responsabilidad como una oportunidad para impulsar la colaboración. (…)

Acciones & Reacciones
Sin autor
(20260901), El Economista, Termómetro Económico,19,Columna
La empresa farmacéutica estadounidense Eli Lilly acordó adquirir Merida Biosciences, una compañía dedicada al desarrollo de terapias para enfermedades autoinmunes y de alergias, en una operación pagada en efectivo por un total de 2,875 millones de dólares. El cierre de la operación, que incluye un pago inicial y pagos contingentes sujetos al cumplimiento de metas, está previsto para el cuarto trimestre de este año, una vez que se consigan las autorizaciones correspondientes a este tipo de operaciones. Las acciones de Eli Lilly cayeron 1.52% en las operaciones del lunes en el mercado estadounidense New York Stock Exchange (NYSE), en un día de caídas generalizadas para los principales índices bursátiles en Wall Street. (…)

Farmacias aumentan sus ventas digitales
Shamady Omaña
(20260901), El Heraldo de México, Mercados,27,Nota Informativa
El consumidor mexicano cada vez compra más vitaminas, suplementos o productos de farmacia y cuidado personal desde el celular. La expansión del comercio electrónico y la posibilidad de recibir estos productos en casa están abriendo un nuevo canal para el mercado de salud y bienestar. Según datos de la Asociación Mexicana de Venta Online (AMVO), entre 34 y 49%de los consumidores tiene intención de adquirir productos de salud, farmacia y belleza a través de canales digitales y 62%de los compradores adquiere productos físicos al menos una vez al mes. Un estudio de RX México y Euromonitor ubica a los medicamentos de venta libre como el segmento de mayor peso en el retail, con ventas por dos mil 968 millones de dólares.

IV Columnas Políticas y Financieras

Templo Mayor
F. Bartolomé
(20260901), Reforma, Primera - Opinión,8,Columna
La presidenta Claudia Sheinbaum llega hoy a su segundo informe de gobierno con una pesada carga de datos económicos negativos y la alegría de poder presumir mejores números en cuestión de seguridad. Entre las buenas noticias está que la inflación se mantiene bajo control, en un 3.26% en la primera quincena de agosto... pero a costa de duras medidas como el precio artificial de la gasolina que depende del subsidio más que de la realidad del mercado. Lo que no anda nada bien es el crecimiento, pues sigue siendo raquítico: apenas 1.5% frente al 0.5% de 2025. Algo tendrá que ver la Inversión Extranjera Directa que si bien alcanzó un récord de 35 mil millones en el primer semestre, en realidad se trata de reinversiones, ventas de mexicanos a extranjeros, y no de capital fresco (…)

Trascendió
Sin autor
(20260901), Milenio Diario, Opinión,2,Columna
Que el oaxaqueño Raúl Bolaños-Cacho, del Verde y con apenas 38 años, rindió protesta como presidente de la Mesa Directiva de la Cámara de Diputados en relevo de la panista Kenia López con la promesa de que va a escuchar y a respetar a todos, con la idea de que "no somos ustedes y nosotros, porque todos somos México", con lo que mandó un mensaje no nada más a la oposición, que toda votó por él, sino a los cuadros jóvenes de la 4T que viven del conflicto (…)

Bajo Reserva
Sin autor
(20260901), El Universal, Primera,2,Columna
A quien se le vio muy parco y con prisa fue al diputado federal por Morena, Daniel Asaf, quien, tras la sesión preparatoria de este lunes, se negó a dar declaraciones sobre el cónclave que tuvo en el restaurante Magazzino con Andy y Gonzalo López Beltrán, así como con dos prominentes empresarios: "Discúlpame, no te voy a dar declaraciones", fue la frase con la que emprendió la huida y aceleró el paso para evitar las cámaras y micrófonos. El diputado, y exjefe de la ayudantía del expresidente Andrés Manuel López Obrador, se rehusó una y otra vez a responder preguntas sobre la reunión dada a conocer ayer por EL UNIVERSAL (...)

Frentes Políticos
Sin autor
(20260901), Excélsior, Primera-Opinión,11,Columna
Rommel Pacheco llegó a dirigir la Conade con el supuesto propósito de corregir inercias y poner orden, pero los medallistas mexicanos ya descubrieron que una cosa es ganar en la competencia y, otra, cobrar lo prometido. Los estímulos de Santo Domingo 2026 siguen pendientes y la explicación

es que cambió el esquema para contabilizar las preseas. El director de la Conade asegura que todo está garantizado y que pagarán antes de terminar el año. Faltaba más (…)

Rayuela
Sin autor
(20260901), La Jornada, Opinión,CP,Editorial
¿Qué no dirían y qué no harían ellos si esa DEA que deja pasar millones de dosis de fentanilo fuera una dependencia mexicana?

Rozones
Sin autor
(20260901), La Razón, Primera,2,Columna
Quienes ayer vieron a Enrique Inzunza retornar al Senado tras más de 120 días de ausencia, nos aseguran que aprovechó para repartir desplantes a diestra y siniestra. Considerado uno de los 10 de Sinaloa —personajes de los ámbitos político y policiaco que fueron requeridos por la Justicia de Estados Unidos, para ser juzgados por sus presuntas ligas con el crimen organizado y en particular con uno de los cárteles más conocidos del país—, el legislador que antes rechazó pedir licencia, como se lo plantearon desde la Presidencia y desde Morena, se integró a los trabajos de la Cámara alta. Hace unos días anunció que se separaba de la bancada de Morena, aparentemente para desmarcar al guinda de sus decisiones, aunque ayer refrendó su lealtad a la 4T (…)

Estrictamente Personal / El termómetro de Adán Augusto
Raymundo Riva Palacio
(20260901), El Financiero, Nacional,PP-35,Columna
La temperatura en el termómetro del senador Adán Augusto López Hernández se está elevando, al ir creciendo las evidencias de su vinculación con el crimen organizado en estados donde, coincidentemente, existe una disputa de poder contra la presidenta Claudia Sheinbaum, por parte del grupo obradorista (...) La mano de Washington quiere alcanzarlo donde sea, y pidió información al gobierno francés sobre sus propiedades en ese país, donde vivió, y sus cuentas y activos. Mientras tanto en México, sigilosamente hay varias investigaciones en curso que involucra las notarías de él y su hermano, en donde llevan asuntos de factureras creadas al amparo del gobierno del presidente Andrés Manuel López Obrador (...) Los recursos de López Hernández han sido congelados en Estados Unidos por el Departamento de Estado y la Agencia para el Control de Activos Extranjeros, la OFAC, por la información de los servicios sobre probables sus vínculos con el crimen organizado (...)

Historias de Reportero / Andy tequilero: otra foto de una amistad de años
Carlos Loret de Mola
(20260901), El Universal, Primera,8,Columna
(…) Hoy, muchos de los grandes empresarios de México despotrican contra López Obrador, sus hijos, Sheinbaum y la 4T... pero en privado. En público buscan el negocio, el contrato, el trato privilegiado. Elogian, se toman la foto, se comportan genuflexos ante una clase gobernante que saben avanza hacia el autoritarismo. En privado, se quejan del manejo económico, de cómo han

desincentivado inversiones, de la deuda pública récord. Les parece trágica la reforma judicial. Critican el dinero tirado a la basura en las grandes obras y consideran una barbaridad haber convertido al Ejército en el principal empresario constructor del país.

Jaque Mate / Reformas regresivas

Sergio Sarmiento
(20260901), Reforma, Primera - Opinión,8,Columna
El 10 de junio de 2011 se modificó el artículo primero de la Constitución para introducir, entre otras medidas, el principio de progresividad: "Todas las autoridades, en el ámbito de sus competencias, tienen la obligación de promover, respetar, proteger y garantizar los derechos humanos de conformidad con los principios de universalidad, interdependencia, indivisibilidad y progresividad". En consecuencia, las reformas legales solo pueden ampliar los derechos humanos. El principio de progresividad tiene su contraparte en la prohibición de la regresividad. Una vez reconocido un derecho humano, este no puede ser reducido, limitado o eliminado por una reforma legal, salvo justificaciones de interés público y proporcionalidad (…) Es cierto que en la actualidad hay una ambigüedad en la Constitución. El artículo 32 establece que, "para el ejercicio de los cargos y funciones" para los cuales se requ

365 Días / El Día del Presidente

Ciro Gómez Leyva
(20260901), Excélsior, Primera-Nacional,PP-4,Columna
Se cumplen hoy 20 años del último 1 de septiembre en que un presidente de la República intentó presentarse ante el Congreso para rendir su Informe de Gobierno. De que Fox fuera repelido y expulsado por la agresiva bancada lopezobradorista y perredista que no aceptaba la derrota en una elección que el tabasqueño debió ganar, pero acabó perdiendo por ineptitud y soberbia —dos décadas después siguen sin conocerse las pruebas del supuesto fraude—. Nada que pueda calificarse como sobresaliente ha vuelto a ocurrir un 1 de septiembre, el Día del Presidente. Calderón, Peña Nieto y López Obrador intentaron reanimarlo, sin mucho entusiasmo y con formatos de los que, creo, no queda memoria. Claudia Sheinbaum tampoco hizo algo llamativo el año pasado ni parece interesada en hacerlo hoy. Por lo visto, nadie extraña el viejo ritual. El: "Honorable Congreso de la Unión". Y el que "¡Viva México!" frente a los suyos y a los otros (…)

Astillero

Julio Hernández López
(20260901), La Jornada, Política,8,Columna
El senador ahora sin partido Enrique Inzunza decidió dar un toque poco amable al segundo Informe de labores de la presidenta Sheinbaum. Operador estelar de lo hecho por Rubén Rocha Moya en el gobierno de Sinaloa y miembro de la lista de 10 requeridos por una corte de Estados Unidos, al considerarlos cómplices del narcotráfico, Inzunza retornó al Senado, se declaró inocente y urgió a la Fiscalía General de la República a declarar lo mismo (...) Inzunza reapareció ayer dando una bravía conferencia de prensa delante de un amplio letrero con la leyenda "Plenaria Morena Senado". Deja los asientos guinda, pero es probable que siga votando en el mismo sentido que Morena, aunque los conseguidores de voluntades ajenas ya están explorando alternativas para no poner en riesgo la

mayoría calificada necesaria para aprobar iniciativas, como la contraria a la doble nacionalidad cuando se aspira a altos cargos de representación popular.

Pensándolo Bien / Mara y Claudia, autogoles incomprensibles

Jorge Zepeda Patterson
(20260901), Milenio Diario, Política,PP-10,Columna
Andrés Manuel López Obrador es, sin duda, un personaje de claroscuros. Pero hay algo difícil de regatearle: después de un gobierno signado por los excesos, como el de Enrique Peña Nieto, consiguió instalar en la clase política una exigencia de austeridad que hasta entonces no existía. Lo escribí al comienzo de su sexenio. Parecía abrirse paso un nuevo código de conducta pública: "Quiero ver al siguiente gobernador que se atreva a tomar un helicóptero el fin de semana para ir a jugar golf, como solían hacerlo sin rubor", apunté entonces. Me equivoqué. Mara Lezama, gobernadora de Quintana Roo por la alianza encabezada por Morena, no recurrió a jets privados para jugar golf; pero sí lo hizo, según información publicada hace unos días, para esquiar en Vail y vacacionar en otros destinos (…) No se trata sólo de una contradicción frente al discurso de Morena.

Capitanes

Sin autor
(20260901), Reforma, Negocios / Falla de origen,3,Columna
Este miércoles 2 de septiembre habrá que poner mucha atención a lo que ocurra en el Senado de la República. Ese día será presentada la Alianza Nacional Digital, una iniciativa impulsada por la Comisión de Alta Tecnología del Consejo Coordinador Empresarial (CCE), que preside Felipe Vallejo, quien también es director general de Bitso México, y por un grupo plural de legisladores. La apuesta es conformar un espacio permanente de colaboración entre el sector privado y el Poder Legislativo para construir una agenda que acelere la definición de un marco regulatorio eficiente para el desarrollo del ecosistema digital en el País. Participan también senadores de las comisiones de Relaciones Exteriores; de Economía; de Ciencia, Humanidades, Tecnología e Innovación; de Hacienda y Crédito Público; de Análisis, Seguimiento y Evaluación sobre la Aplicación y Desarrollo de la Inteligencia Artificial en México; de la Guardia Nacional; de Derechos Digitales; de Desarrollo Regional, y de Relaciones Exteriores, Asia-Pacífico (…)

De Jefes

Sin autor
(20260901), El Financiero, Empresas,15,Nota Informativa
Herbalife anunció que Stephan Gratziani dejará su cargo como director ejecutivo (CEO) a partir del 31 de octubre de 2026. "Durante los últimos años hemos establecido una estrategia clara y reforzado el enfoque de la compañía en nuestros distribuidores y los mercados a los que sirven (...). Ahora que el negocio ha vuelto a crecer y cuenta con una base sólida, este es el momento adecuado para que la empresa entre en su siguiente etapa, con un mayor énfasis en la ejecución y las operaciones dentro de nuestra compleja organización global. Mantengo un profundo compromiso con Herbalife y espero seguir apoyando a la compañía como consultor, además de regresar a mis raíces como distribuidor, mientras dedico más tiempo a mi familia", declaró Gratziani. Tras su salida, Gratziani continuará

colaborando con la firma como consultor de estrategia y desarrollo de negocio, además de retomar la gestión de su red independiente de cerca de 700 mil distribuidores y miembros (…)

Cuenta Corriente / LIE: una revisada con mirada T-MEC
Alicia Salgado
(20260901), Excélsior, Dinero,5,Columna
Aunque se había conversado un poco con representantes empresariales sin que tuvieran detalles claros, el domingo 30 de agosto la presidenta Claudia Sheinbaum envió a la Comisión Permanente una iniciativa para reformar la Ley de Inversión Extranjera (LIE). Ésta fue turnada al Senado y, aunque no tiene etiqueta de "preferencial", ese mismo día, durante la Quinta Reunión Plenaria del Grupo Parlamentario de Morena en la Cámara de Diputados, la consejera jurídica del Ejecutivo federal, Luisa María Alcalde, incluyó la iniciativa entre las prioridades legislativas de la Presidenta para el próximo periodo ordinario (…) Lo positivo de la iniciativa presidencial, a reserva de un análisis pormenorizado, es incorporar una norma (con la adición de todo un capítulo en la LIE) que aclara cuándo una inversión puede o no representar un "riesgo o amenaza" para la seguridad nacional.

La 5a Transformación / La "Dirección" que dejó de resolver
Darío Celis Estrada
(20260901), El Heraldo de México, Mercados,20,Columna
Petróleos Mexicanos (PEMEX), que dirige Juan Carlos Carpio, tiene un problema que no aparece en el balance: la Dirección de Administración y Servicios. Hubo un tiempo en que ir a ver al Director Corporativo de Administración de Pemex equivalía a ir a ver al jefe operativo de la empresa (...) Hoy, quien sube al piso de la Dirección de Administración y Servicios, que dirige Marcela Villegas, si es que los elevadores lo permiten, sale con lo mismo con lo que entró (...) Administrar los bienes de la empresa es, literalmente, el nombre de la subdirección que lleva un ausente Daniel Arturo Díaz (...) Es hostigamiento laboral con presupuesto público, y amerita una investigación del Titular de la Unidad de Responsabilidades, a cargo de Celso Castro Vázquez, y de la Secretaría Anticorrupción y Buen Gobierno, de Raquel Buenrostro.

Activo Empresarial / Dos años: crecimiento a deber, pero récord exportador y en IED
José Yuste
(20260901), Excélsior, Dinero,1-2,Columna
La presidenta Claudia Sheinbaum llega a su 2do Informe de Gobierno con una economía con dos récords interesantes. Uno son las exportaciones, que se ha transformado en el motor más dinámico de la economía. México se ha convertido en el principal socio comercial de Estados Unidos y el ritmo perdido en exportaciones automotrices se ha recuperado por las exportaciones de electrónicos, que demandan la inteligencia artificial en Estados Unidos (…) El otro récord es el de la Inversión Extranjera Directa, obteniendo un récord en el primer semestre de 2026 de 34 mil 968 millones de dólares. Es un buen dato, aunque es cierto que trae un gran componente de reinversión de utilidades; 88.5% es por reinversión de empresas ya instaladas en el país, pero que prefieren reinvertir a llevarlo a sus casas matrices (…)

Moneda en el Aire / Dos años: los que pesan en el gabinete y los que pasan
Jeanette Leyva Reus
(20260901), El Financiero, Economía,PP-6,Columna
Todos son necesarios, nadie es indispensable, dice el dicho. Pero este 1 de septiembre, cuando Claudia Sheinbaum cumple dos años al frente del gobierno, ha quedado claro quiénes de sus secretarios de Estado han buscado no sólo ayudarla a que el país crezca o a resolver problemas, sino también a quienes sólo han visto pasar los meses detrás de un escritorio. El gobierno, entrará ya al tercer año de gobierno y ya no alcanza con decir que un gabinete está "en proceso", pues dos años son tiempo suficiente para saber quién pesa en las decisiones, quién carga con los problemas y quién simplemente ocupa una silla. En la primera categoría hay dos nombres que destacan: Omar García Harfuch y Marcelo Ebrard. Seguridad y Economía son, además, los dos frentes más delicados de la relación con Estados Unidos (…)

Coordenadas / Mejora el ingreso de los trabajadores, falta la inversión
Enrique Quintana
(20260901), El Financiero, Opinión,2,Columna
Desde el 2018, los trabajadores mexicanos están recibiendo una porción mayor del pastel que representa al PIB. El problema es que el país está destinando una porción menor a hacer crecer el pastel de mañana, es decir, a la inversión (...) En el primer trimestre, la remuneración de los asalariados representó 30.8% del PIB, frente a 29.1% del mismo periodo del año anterior. En contraste, el excedente bruto de operación, la aproximación de las cuentas nacionales al ingreso generado por el capital y las empresas, bajó de 41.0 a 39.4% (...) Desde un nivel de 26.7% del PIB al cierre de 2018, uno de los más bajos de la OCDE, la participación de los asalariados ha ganado alrededor de cuatro puntos. El salario mínimo acumuló un incremento nominal de 215% entre 2018 y 2025 y aumentó otro 13% este año. También influyeron la desaparición del outsourcing y un mercado laboral que durante varios años permaneció apretado (...)

Historias de NegoCEOs / MC se reacomoda para 2027 entre cuatro lIderazgos
Mario Maldonado
(20260901), El Universal, Primera,5,Columna
Es un hecho que Luis Donaldo Colosio va a competir por Sonora. El senador de Movimiento Ciudadano decidió abandonar la posibilidad de ir por la gubernatura de Nuevo León y comenzó a construir una candidatura en el estado donde nació. La decisión fue procesada con Dante Delgado y deberá formalizarse hacia noviembre. Detrás del movimiento está el reacomodo de MC rumbo a 2027 y la convivencia, no siempre tersa, de cuatro liderazgos que hoy se reparten el poder dentro del partido (...) La reunión de legisladores de Movimiento Ciudadano realizada recientemente en Sonora fue parte de ese posicionamiento (...) El episodio permite entender cómo se está repartiendo Movimiento Ciudadano. Dante Delgado conserva el liderazgo moral y la capacidad de arbitraje. Samuel controla Nuevo León y tiene un proyecto propio. Pablo Lemus encabeza el grupo de Jalisco,

principal bastión territorial del partido, y Jorge Álvarez Máynez está a cargo de la dirigencia nacional y construye su siguiente candidatura (...)

Gente Detrás del Dinero / Sed de la mala: más impuestos a bebidas alcohólicas

Mauricio Flores
(20260901), La Razón, Negocios,21,Columna
A una semana de que la Secretaría de Hacienda presente el paquete ingresos y egresos de la Federación 2027, una de las posibilidades existentes a fin de cubrir las cada vez más deficitarias cuentas públicas es aumentar impuestos a las bebidas alcohólicas incluyendo la cerveza; organizaciones poderosamente financiadas como El Poder del Consumidor que encabeza Alejandro Calvillo, tienen en marcha abultadas campañas publicitarias —imposibles sin la cartera de Michael Bloomberg— que acusan a tales bebidas como razón de casi todos los males nacionales y así presionar al equipo de la SHCP para que eleve de 53% a 80% el gravamen a los brebajes con más de 20° de alcohol. Noticias México (...)

Ricos y Poderosos / Acero: no a importaciones subsidiadas

Marco A. Mares
(20260901), El Economista, Empresas y Negocios,PP-26,Columna
El gobierno mexicano tomó una decisión que tendrá fuertes impactos benéficos en la industria del acero nacional. Decidió, por primera vez, incluir el acero mexicano al cálculo de contenido nacional en obras públicas. Esa medida protegerá a cerca de 90 mil empleos directos y consolidará inversiones por 8 mil millones de dólares por parte de los acereros mexicanos. Y en contrapartida, representa cerrar la puerta a la importación de acero a precios subsidiados. O sea que el gobierno mexicano, como dice el dicho, está "matando dos pájaros de un solo tiro". Por una parte, finalmente se decidió fortalecer a la industria acerera nacional (…) Resulta que las reglas vigentes hasta ahora para calcular el contenido nacional en obra pública (derivadas de la Ley de Obras Públicas y Servicios relacionados con las Mismas, específicamente la regla 14 de los lineamientos), excluían abiertamente los materiales de construcción como el acero y el concreto.

Peras y Manzanas / Con el ojo puesto en la seguridad

Valeria Moy
(20260901), El Universal, Primera-Opinión,14-15,Columna
Cuando se habla de inversión extranjera, el foco suele estar en los números, en las transacciones, en las fábricas, los empleos y la transmisión de conocimiento que suele acompañarla. Pero el mundo está cambiando. La tecnología avanza a pasos agigantados y, ante ese ritmo, la seguridad nacional se vuelve un tema de aún mayor relevancia (…) Normar la inversión extranjera en sectores sensibles es una tarea bienvenida, además de consistente con lo que México ha ofrecido en las negociaciones comerciales. El cambio en la ley es el primer paso. Su éxito radicará en la capacidad de ejecución. Es ahí donde se determinará si esta reforma fortalece a México o solo agrega una capa adicional de fricción.

AFP

DUELE SU ADIÓS

"Fue una decisión que dolió y duele en el alma pero entiendo que es el momento", así anunció Messi su adiós a la Selección de Argentina, con la que ganó **6 títulos:** Mundial Sub 20, Oro Olímpico, 2 Copas América, la Finalissima y la Copa del Mundo.

CUAUHTÉMOC OCHOA

ADÁN AUGUSTO

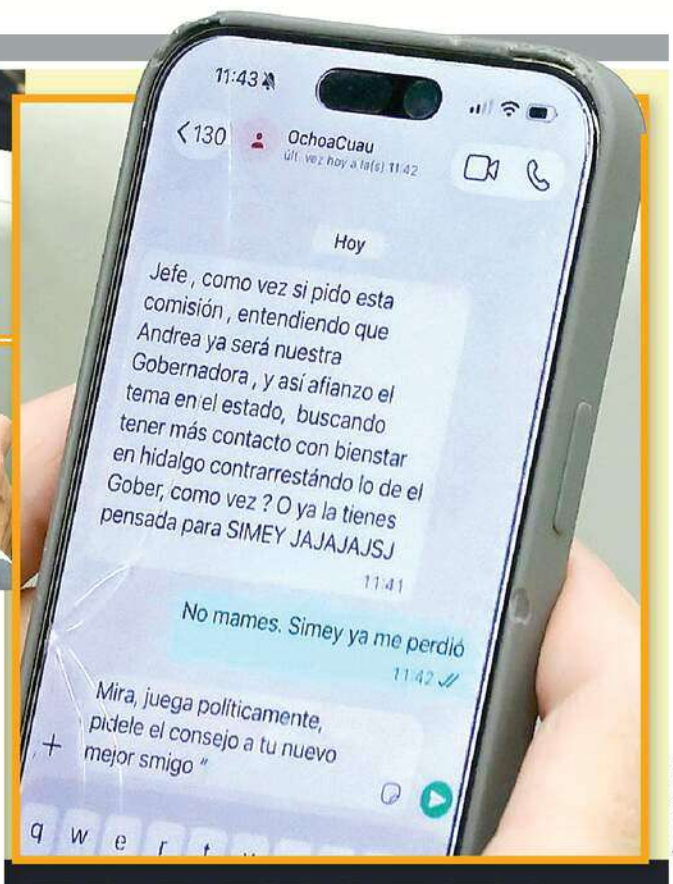

Óscar Mireles

MARTES 1 / SEP. / 2026 CIUDAD DE MÉXICO 46 PÁGINAS, AÑO XXXIII NÚMERO 11,925 $ 30.00

REFORMA

CORAZÓN DE MÉXICO

EL REPARTO... POR WHATS

Los morenistas exhibieron ayer cómo se reparten cargos y se pelean contra gobernadores. El legislador hidalguense, Cuauhtémoc Ochoa, pidió autorización al "Jefe" Adán Agusto López, para encabezar la Comisión de Bienestar del Senado que dejó acéfala la chihuahuense Andrea Chávez. Ochoa le dijo a Adán que dado que Andrea será "la Gobernadora de Chihuahua" y ya no regresará a legislar, le den a él esa vacante y de paso así contrarresta al gobernador de Hidalgo, Julio Menchaca. Y pregunta en tono irónico si será para su compañera hidalguense Simey Olvera, quien la semana pasada llevó a la doble de Claudia Sheinbaum a un mitin:

OCHOA: "Jefe, como vez (sic) si pido esta comisión, entendiendo que Andrea ya será nuestra Gobernadora , y así afianzo el tema en el estado, buscando tener más contacto con bienestar en Hidalgo contrarrestando lo de el Gober, como vez (sic) ? O ya la tienes pensada para SIMEY JAJAJA".

ADÁN AUGUSTO: No mames. Simey ya me perdió.

Facebook: @Antonio-Flores

EL 'LORD' PETISTA

El polémico diputado local en Coahuila, "Tony" Flores (izq.), conocido como "Lord Lamborghini", estuvo en la plenaria del Partido del Trabajo (PT), junto con la Secretaria de Gobernación, Rosa Icela Rodríguez, y el diputado federal Ricardo Mejía. Flores que se pasea en su pueblo de Múzquiz en su auto de 7 millones de pesos, fue beneficiado con contratos millonarios de carbón durante la gestión de Manuel Bartlett en la CFE.

NACIONAL 10

Se quedan sin luz en Q. Roo, Campeche, Yucatán y Chiapas

Golpea apagón a la Península

Con temperaturas de 37°, Cancún y Mérida registran los mayores daños

MARIO LÓPEZ

Un mega-apagón de energía eléctrica se registró ayer en los estados de Quintana Roo, Yucatán, Campeche y Chiapas.

Sin detallar el número de usuarios afectados, la Comisión Federal de Electricidad (CFE) confirmó la desconexión de dos líneas de Transmisión y señaló que a las 23:00 horas había reestablecido el servicio apenas a un 12 por ciento.

Quintana Roo fue una de las zonas con mayores afectaciones, especialmente en Cancún, donde se quedaron sin luz en más de 20 regiones y supermanzanas, con temperaturas de hasta 37 grados.

Las autoridades locales tuvieron que armar un operativo especial con policías y agentes de tránsito para controlar el tráfico vehicular, debido a que la ciudad se quedó sin servicio de semáforos. También se iniciaron patrullajes por la noche para evitar robos y saqueos.

Especial

Cancún y su zona turística sufrieron graves afectaciones.

En Yucatán se reportaron cortes de energía en sus principales localidades, en especial en Mérida, con reportes desde el Centro Histórico hasta colonias de la periferia.

En Campeche las afectaciones se registraron en el Centro Histórico y barrios tradicionales, donde comercios, restaurantes y hoteles reportaron pérdidas por falta de servicios de cobro.

En Chiapas, las autoridades indicaron que el corte no fue generalizado, pero sí afectó comunidades colindantes de la zona norte y regiones interconectadas.

En septiembre del año pasado, una falla causada por trabajos de mantenimiento en las líneas de alta tensión que comparten torres con capacidad de 400 kilovatios y transmiten 2 mil 174 megawatts, dejó sin energía a más de 2 millones de habitantes de la Península.

Según el Centro Nacional de Control de Energía (Cenace), ayer alrededor de las 16:00 horas la demanda de electricidad empezó a superar el pronóstico del día.

Desde las 16:00 y hasta las 19:00 horas la demanda brincó de 2 mil 575 a 2 mil 649 megawatts (MW), rebasando en más de 800 MW la generación neta y en más de 100 MW la demanda prevista

Arturo Carranza, especialista en energía, aseguró que el apagón de ayer pudo deberse al incremento en las temperaturas o a una falla en la nueva central.

"Personal de CFE ha arribado al lugar para reemplazar los aisladores que se encontraron dañados", explicó la CFE a las 23:00 horas.

Ramsés Pech, socio de Caravia y Asociados, expuso que cuando la desconexión de unas cuantas líneas provoca afectaciones en varios estados, queda claro que existe una vulnerabilidad en la red eléctrica regional.

Sube deuda pública 32.6% durante la 4T

CHARLENE DOMÍNGUEZ

En julio pasado, la deuda bruta del sector público federal se ubicó en 20 billones 603 mil 590.9 millones de pesos, un incremento de 32.6 por ciento en términos reales (descontando la inflación), con respecto a diciembre de 2018, cuando asumió la Presidencia Andrés Manuel López Obrador.

En ese momento, la deuda bruta del sector público fue de 11 billones 19 mil 212.3 millones de pesos, según datos de la SHCP.

Solo en lo que va del año, el nivel de deuda pública creció 4.5 por ciento, pues a diciembre pasado era de 19.7 billones.

La deuda bruta es la suma de todas las obligaciones financieras (internas y externas) del sector público y comprende los pasivos del Gobierno federal, las empresas públicas del Estado y la banca de desarrollo.

Gabriela Siller, directora de Análisis de Grupo Base, advirtió que el incremento es preocupante frente al hecho de que la recaudación del Impuesto sobre la Renta sigue cayendo, pues de enero a julio se redujo 6 por ciento real anual y esto refleja una mayor informalidad en México y estancamiento económico.

"Ese incremento en la deuda tiene que ver con que ahora sí ya están 'soltando la llave' y están gastando más en inversión física (en julio subió 62.6% real anual), sumado al gasto rígido de las pensiones, que alcanzaron la mayor proporción desde 1995", explicó.

Las pensiones y jubilaciones sumaron 990.6 mil millones de pesos de enero a julio de este año, un aumento de 5.1 por ciento real, equivalentes a 19.8 por ciento de los ingresos presupuestarios y a 17.2 por ciento del gasto neto, la mayor proporción para un periodo similar por lo menos desde 1995, cuando hay registro comparable.

Así opinaban

"Fox dejó una deuda pública de cerca de 2 billones de pesos, Calderón la aumentó a 5 billones y Peña la dejó en alrededor de 10 billones. El propósito nuestro es que ya no aumente en términos reales esa deuda y esto es parte de ese plan".

AMLO, *mayo de 2019*

"No tenemos absolutamente ningún problema con el financiamiento ni con las métricas de deuda pública del País. Es una deuda completamente sostenible, y estamos en la trayectoria para que se estabilice e incluso baje en los próximos años".

Sheinbaum, *julio de 2026*

AFP

Cancelan a Galliano

El MET de Nueva York dio marcha atrás al homenaje que realizaría en 2027 al diseñador John Galliano debido a sus comentarios antisemitas. **GENTE**

Inician clases... y ahora piden regular celulares

NATALIA VITELA Y CLAUDIA GUERRERO

Las clases ya empezaron y el Gobierno federal apenas esboza el plan para regular el uso de celulares en las escuelas del País.

En pleno arranque del ciclo escolar, la SEP dio a conocer ayer que, tras una encuesta entre maestros, un 81 por ciento están a favor de que se establezcan lineamientos para regular el uso de celulares en las escuelas.

A partir de este resultado, las autoridades educativas definirán la regulación en esa materia en una próxima reunión donde participen todos los secretarios de Educación Pública del País.

Mario Delgado, Secretario de Educación Pública, informó que la semana pasada durante el Consejo Técnico Intensivo en todo el País, que es cuando los maestros se reúnen para preparar el siguiente ciclo escolar, se hizo una consulta en línea para conocer su opinión respecto a cómo están viviendo la irrupción de los celulares en las aulas.

CONTRATA MARA EN Q. ROO A FACTURERAS DE HUACHICOL

RAÚL OLMOS
ESPECIAL / MCCI

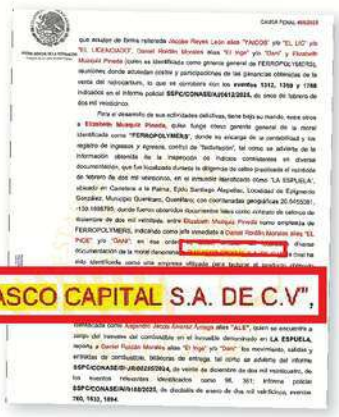

El Gobierno de Quintana Roo, encabezado por la morenista Mara Lezama, y municipios de esa entidad otorgaron entre 2023 y 2024 más de 150 millones de pesos en contratos a cinco empresas vinculadas por socios, apoderados y domicilios con "Tabasco Capital", una facturera que operó la red de huachicol ligada a Raúl Rocha Cantú, copropietario de Miss Universo.

Mara Lezama

Los contratos de Lezama y alcaldías gobernadas por el Partido Verde y Morena fueron para obras de alumbrado, señalética, parques, canchas, escuelas y obras urbanas.

Las conexiones aparecen en actas mercantiles y documentos oficiales, revela una investigación de Mexicanos contra la Corrupción y la Impunidad (MCCI).

Según la FGR, "Tabasco Capital" ha compartido domicilios, socios, administradores o apoderados con Construindustrial y de Servicios SIMMA, Construservicios ESL, AF Instalaciones y otras compañías que obtuvieron contratos públicos en Quintana Roo para ejecutar obras de infraestructura.

En un cateo realizado el 22 de febrero de 2025 en un predio en Querétaro, agentes federales aseguraron documentación de "Tabasco Capital", a la que la FGR identificó "como una empresa utilizada para facturar el producto (hidrocarburos) obtenido ilícitamente".

La investigación también documentó transferencias de esa empresa a Jacobo Reyes León, "El Yeicob", uno de los operadores de la red de huachicol vinculada a Rocha Cantú.

SIMMA, firmó en noviembre de 2023 una licitación de la Secretaría de Obras Públicas de Quintana Roo, documento en el que la empresa declaró su domicilio en San Martín de Porres 111 en Querétaro, el mismo de "Tabasco Capital".

Hoy la Secretaría de Obras Públicas es encabezada por José "Pepe" Lara Díaz, autodenominado "El Arquitecto de la Transformación en QR".

En el arranque de gobierno de Mara Lezama, "Pepe" Lara fue titular del Instituto de Infraestructura Educativa.

NACIONAL 3

610972000016

MILENIO

DIARIO®
NACIONAL
Periodismo con carácter

MARTES 1 DE SEPTIEMBRE DE 2026
$20.00 -AÑO 27 - NÚMERO 9419
www.milenio.com

Kenia López Rabadán
"Verdad, respeto, paridad y pluralidad desde la Mesa Directiva" - P. 9

Jorge Zepeda Patterson
"¿En qué piensan cuadros de la 4T que se permiten excesos tan visibles?" - P. 10

Rana Foroohar
"Cuestiones políticas y rechazo a los centros de datos" - P. 21

Violencia. Autoridades ven rastro del cártel Jalisco en la agresión sistemática contra las corporaciones de seguridad; deja dos heridos graves atentado con explosivos mineros la noche del domingo en Ojocaliente

Cimbra a Zacatecas ataque 17 con coche bomba en dos años

XAVIER JIMÉNEZ Y OMAR HERNÁNDEZ, CIUDAD DE MÉXICO Y ZACATECAS

Once personas resultaron lesionadas, entre civiles y policías municipales, y al menos dos fueron reportadas en condición grave a causa del atentado con coche bomba en Ojocaliente, el decimoséptimo en Zacatecas en dos años, que autoridades atribuyen de forma preliminar al Cártel Jalisco Nueva Generación. PAGS. 4 Y 5

Operativo en Michoacán
Eliminan a *El R5*, número 2 de la banda de *Los Reyes*
CÉSAR CABRERA Y EFE - PAG. 5

"Son patrañas", alega
"No soy *narco* ni voy a pedir licencia": senador Inzunza
L. PADILLA Y S. ARELLANO - PAG. 7

Paz y Somos, 502 mdp
Nuevos partidos, onerosos y efímeros; van 17 desde 1999
TÉMORIS GRECKO - PAG. 8

"Premia la FIL una tradición poética": Belli

La escritora nicaragüense, ganadora de la distinción de lenguas romances, se bate contra la dictadura

VICENTE GUTIÉRREZ - PAG. 24

Enrique Inzunza exigió a la FGR concluir las investigaciones, pues cuatro meses "han sido más que suficientes". ARIANA PÉREZ

Claudia marca distancia con la derecha de Latinoamérica

GASPAR VELA, CIUDAD DE MÉXICO

En casi dos años de gobierno, la presidenta Claudia Sheinbaum ha tenido que lidiar con el crecimiento de derecha y ultraderecha en América Latina. Con base en una visión progresista y humanista, no ha entrado en confrontaciones directas con sus homólogos radicales, pero sí ha marcado distancia. PAGS. 12 Y 13

P. 28-29

La Afición. Messi se retira de la selección: 21 años, 125 goles y una Copa del Mundo

Reformas de Meta, apenas una victoria simbólica con alcance limitado: expertos

NINA AGRAWAL Y RONI CARYN RABIN, *NYT*

Psicólogos evalúan que los cambios de Meta son limitados y están escépticos de si tendrán un efecto significativo. PAGS. 22 Y 23

Consulta de la SEP en línea
Ocho de cada 10 maestros, a favor de regular los celulares
GASPAR VELA - PAG. 11

EMPRESA SOCIALMENTE RESPONSABLE® ESR

Martes 1 de septiembre de 2026

ElUniversalOnline @El_Universal_Mx $30

EL UNIVERSAL

EL GRAN DIARIO DE MÉXICO

www.eluniversal.com.mx

Año 109, Número 39,718 CDMX 36 págs.

Ataca *Cártel Jalisco* con cochebomba en Zacatecas

—IRMA MEJÍA
Corresponsal
—estados@eluniversal.com.mx

● **Zacatecas, Zac.**— Autoridades del estado atribuyeron al *Cártel Jalisco Nueva Generación* (*CJNG*) la explosión de un cochebomba la noche del domingo frente a la comandancia municipal de Ojocaliente.

Es el séptimo ataque con explosivos contra las fuerzas de seguridad registrado en el sur de Zacatecas en lo que va del año.

Rodrigo Reyes Mugüerza, secretario general del gobierno estatal, reconoció que se trató de un hecho que dejó fuertes daños debido a la onda expansiva, con un saldo de 11 personas lesionadas —una de ellas reportada de gravedad—, entre las que figuran dos mujeres policías y tres menores de edad; también provocó afectaciones en 11 vehículos y 36 inmuebles. ● Estados A10

ADOLFO VLADIMIR, CUARTOSCURO

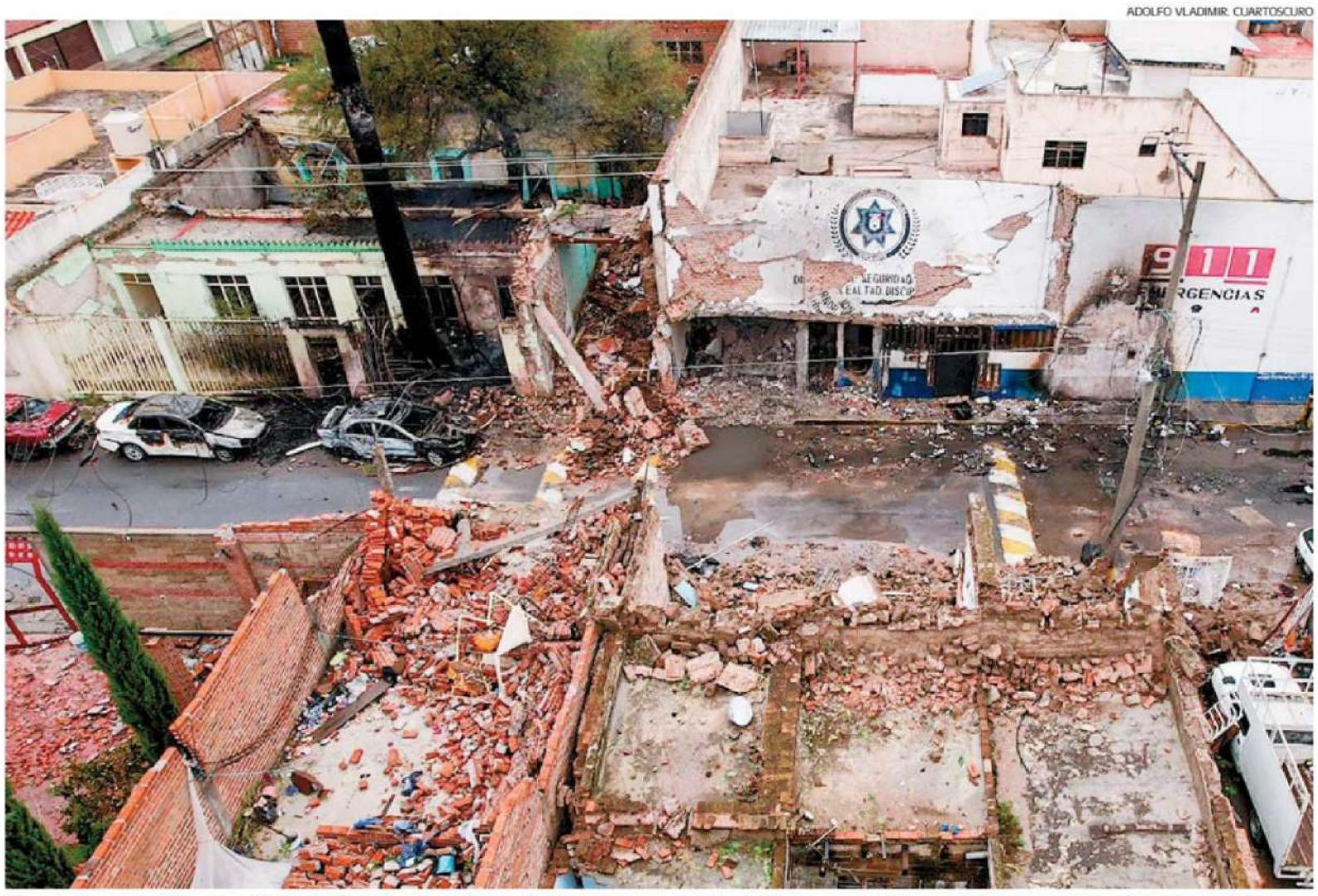

Tras el ataque, ayer la vida pública de Ojocaliente quedó paralizada con la suspensión de clases presenciales y actividades en la presidencia municipal.

FUNDARON AMIGOS DE ANDY EMPRESA PARA PROVEER COMBUSTIBLES

—ANTONIO LÓPEZ, VÍCTOR GAMBOA Y ENRIQUE GÓMEZ *nacion@eluniversal.com.mx*

En julio de 2020, durante el gobierno de Andrés Manuel López Obrador, Juan Domingo Beckmann y Mauricio Garduño González Elizondo fundaron la empresa JDBL y Compañía, S.A. de C.V., dedicada a invertir en puertos y suministro de combustible, de acuerdo con registros de la Secretaría de Economía. Ambos empresarios se reunieron en el restaurante Magazzino de la colonia Condesa con Andrés y Gonzalo López Beltrán, muestran videos obtenidos por Héctor de Mauleón, columnista de EL UNIVERSAL. ● Nación A6

Daniel Asaf rechazó hablar sobre el cónclave con los hijos de AMLO.

16.89 PESOS POR DÓLAR

cotizó el tipo de cambio mayorista en momentos del 21 de agosto.

Superpeso dejará un boquete de 46 mil mdp al erario

—TLÁLOC PUGA
—cartera@eluniversal.com.mx

● El superpeso despidió agosto sobre 17 unidades por dólar, tras lograr una apreciación mensual de 2% o 35 centavos, la segunda consecutiva y la mayor desde abril pasado en operaciones al mayoreo.

El peso fuerte abrirá un agujero presupuestario de 46 mil millones de pesos, al considerar las estimaciones incluidas en los Criterios Generales de Política Económica 2026 de la Secretaría de Hacienda. Ante la situación, el gobierno deberá recortar el gasto o eficientar los ingresos, dicen analistas.

● Economía A20

Segundo Informe DE GOBIERNO Claudia Sheinbaum

Menos homicidios y la sombra de Rocha marcan balance de CSP

—SALVADOR CORONA Y EDUARDO DINA
—nacion@eluniversal.com.mx

● Claudia Sheinbaum Pardo llega a su Segundo Informe de Gobierno con una reducción de 51% en el promedio diario de homicidios dolosos y golpes a organizaciones criminales, pero con desafíos importantes como la relación con Estados Unidos por las acusaciones al gobernador con licencia de Sinaloa Rubén Rocha Moya, los aranceles y la renegociación del T-MEC.

● Nación A8

63 MIL detenciones por delitos de alto impacto se reportan durante la actual administración.

Regresan a clases con toda la actitud

● Entre la emoción por iniciar un nuevo ciclo escolar, bostezos y el madrugón, cientos de miles de alumnos de educación básica del Valle de México regresaron ayer a las aulas. En la Ciudad y el Edomex hubo operativos de seguridad. ● A18

DIEGO SIMÓN SÁNCHEZ, EL UNIVERSAL

EDGAR ENRÍQUEZ, EL UNIVERSAL

TIRO CON ARCO

Andrea Becerra quiere oro olímpico

● UD B1

ARCHIVO EL UNIVERSAL

GIOCONDA BELLI

Premio FIL de Literatura en Lenguas Romances

● Cultura A23

CASO PRÉSTAMO FELIZ

Advierten venta de BanFeliz; le reclaman 2 mil 500 mdp

● Legisladores alertan de que Happy Inc. busca vender el banco sin resarcir a quienes perdieron parte de su patrimonio con Préstamo Feliz, que enfrenta denuncias por adeudos.

● Nación A4

MARTES
1 DE SEPTIEMBRE DE 2026

AÑO CX TOMO V,
NO. 39,808
CIUDAD DE MÉXICO
48 PÁGINAS
$20.00

EXCELSIOR

PERIÓDICO DE LA VIDA NACIONAL

Foto: AFP

ADRENALINA

ADIÓS AL DIEZ

A sus 39 años y tras perder la final del Mundial ante España, Lionel Messi anunció su retiro definitivo de la Selección Argentina. "Me vacié, ya no tengo más para dar", escribió en una carta en la que dio a conocer su despedida.

ZACATECAS

TEMEN COLAPSOS TRAS EL ESTALLIDO

Luego de la explosión de un coche bomba frente a una comandancia de Ojocaliente, vecinos tienen miedo de que sus casas colapsen y exigen reubicar la sede policial. Suman 11 lesionados y 55 inmuebles dañados.

PRIMERA | PÁGINA 12

Foto: Cuartoscuro

ACUSA PERSECUCIÓN POLÍTICA

Inzunza reaparece y se declara inocente

EL SENADOR regresó a la Cámara alta respaldado por morenistas; negó tener nexos con el narcotráfico y apremió a la FGR a cerrar la investigación en su contra

POR LETICIA ROBLES DE LA ROSA

Después de 125 días de ausencia, el senador Enrique Inzunza regresó al Senado, arropado por sus compañeros de Morena y con la insistencia de que es inocente de las acusaciones del gobierno de Estados Unidos de nexos con el Cártel de Sinaloa.

El legislador calificó de "patrañas" las acusaciones del gobierno de Estados Unidos de nexos con el Cártel de Sinaloa, convencido que se trata de "un asunto de corte político".

"Yo soy constitucional y verídicamente inocente. Son patrañas las que se me atribuyen y estoy seguro de que la Fiscalía General de la República, en el momento procesal oportuno, así lo determinará, porque así es", dijo.

Agregó que cuatro meses son suficientes para que la Fiscalía General de la República concluya la investigación que lo involucra.

En conferencia de prensa, Inzunza descartó negociar con Estados Unidos para ser testigo protegido o temer ir a la cárcel.

"Eso es una mentira. Una mentira que se difundió mucho y que prueba justamente que estamos ante una embestida mediática que busca sembrar donde no hay cosas que no existen", respondió.

Asimismo, negó conocer a Joaquín El Chapo Guzmán y a Ismael El Mayo Zambada, e insistió que no por ser orgullosamente de Badiraguato significa que tenga relación con esas personas.

> Yo soy constitucional y verídicamente inocente. Son patrañas las que se me atribuyen y estoy seguro de que la FGR, en el momento procesal oportuno, así lo determinará."
>
> **ENRIQUE INZUNZA**
> LEGISLADOR

Sólo dos legisladoras protestaron por el regreso al Senado de Enrique Inzunza. La panista Lilly Téllez lo confrontó al llamarle "narcosenador", mientras la priista Paloma Sánchez colocó carteles acusatorios en su escaño antes del inicio de la sesión.

Pese a los reclamos, el morenismo arropó ampliamente a Inzunza con saludos y abrazos de senadores como Lucía Trasviña y Ricardo Sheffield durante su recorrido.

El legislador votó en la elección de Higinio Martínez como presidente de la Cámara alta y se retiró resguardado, mientras la dirigencia de Morena evitó el contacto directo con él.

PRIMERA | PÁGINA 4

LEAGUES CUP

IMAGEN TELEVISIÓN

Toluca y León disputan mañana el pase a la final de la Leagues Cup, encuentro que transmitirá **Imagen Televisión**.

TOLUCA *VS.* LEÓN
Estadio: Shell Energy Stadium
Miércoles 2 de septiembre
Imagen TV | 19:00 hrs.

Foto: Cortesía Netflix

FUNCIÓN

REVOLUCIÓN ÍNTIMA

Mal de amores, novela de Ángeles Mastretta sobre el conflicto armado, llega a Netflix en una serie dirigida por la hija de la autora, Catalina Aguilar.

Foto: Reuters

FUNCIÓN

PORTAZO A GALLIANO

El Met canceló una exposición en honor del diseñador, planeada para 2027, tras protestas por el pasado antisemita del diseñador. / **2**

DERECHOS SOBRE RESERVAS DE CRUDO

EU y Venezuela pactan un siglo de extracción petrolera

POR ISRAEL GONZÁLEZ

El acuerdo petrolero con Venezuela otorgará a Estados Unidos una participación mayoritaria y amplios derechos de control sobre reservas venezolanas estimadas en más de 65 mil millones de barriles de petróleo.

Así lo indicó el gobierno de Donald Trump, que presentó detalles del acuerdo petrolero con la nación sudamericana.

Según el anuncio, las autoridades venezolanas otorgaron a North American Blue Energy Partners (NABEP), la empresa estadunidense que la Casa Blanca eligió como socio para este acuerdo, concesiones por 100 años para operar 17 yacimientos petroleros.

La presidenta interina de Venezuela, Delcy Rodríguez, había asegurado que el acuerdo se aplicaría durante 25 años y que su país mantiene la propiedad de los 17 "campos estratégicos".

Uno de los puntos centrales del acuerdo es que NABEP concederá a la Oficina de Capital Estratégico del Departamento de Guerra de EU una participación accionaria de 35% en su empresa matriz. Además, el Departamento de Estado tendrá derecho a comprar, al costo de producción, 20% del petróleo producido por los yacimientos que opere la compañía.

GLOBAL | PÁGINA 20

DINERO

Destaca SHCP deuda sostenible

El endeudamiento del país alcanzó 19.2 billones de pesos al cierre del primer semestre, equivalente a 51.5% del PIB. Hacienda resaltó que mantiene una evolución sostenible.

PRIMERA

Relevan poder en el Congreso

El verdecologista Raúl Bolaños Cacho asumió la presidencia de la Mesa Directiva de la Cámara de Diputados, mientras que el morenista Higinio Martínez fue electo para conducir el Senado. / **4 y 5**

EXCELSIOR

Pascal Beltrán del Río 2
Ciro Gómez Leyva 4
Federico Reyes Heroles 10
Lorena Rivera 11

7 503009 929073

ARRANCA CICLO ESCOLAR 2026-2027

Lanzan plan para atender salud emocional de alumnos

POR DAVID VICENTEÑO

La presidenta Claudia Sheinbaum presentó el programa ABC de las emociones, destinado al cuidado de la salud mental de este sector de los estudiantes, en el que participarán maestros y especialistas.

Al encabezar la ceremonia por el inicio del ciclo escolar 2026-2027 de educación básica, en la Escuela Secundaria Técnica número 10 Artes Gráficas, en la alcaldía Cuauhtémoc, la Presidenta explicó que el objetivo es atender problemas emocionales; además de promover el uso responsable de celulares y tecnología.

"Se trata de que, en las secundarias y escuelas de educación media superior, entre maestras, maestros, padres y madres de familia, y estudiantes, trabajemos juntos por si tenemos algún problema, poder salir juntos adelante", indicó.

La subsecretaria de Educación Media Superior, Tania Rodríguez Mora, detalló que esta estrategia busca atender el bienestar socioemocional y la salud mental de adolescentes y jóvenes de 14 a 18 años, con un enfoque preventivo, comunitario y territorial para una atención integral al promover la convivencia, fortalecer los vínculos y fomentar el uso responsable de dispositivos tecnológicos, inteligencia artificial y redes sociodigitales.

Hoy, Sheinbaum cumple su segundo año en la Presidencia con un saldo que incluye la reducción de los índices de homicidios en el país y llamados recurrentes a defender la soberanía.

— Con información de Arturo Páramo y Ximena Mejía

PRIMERA | PÁGINAS 6 Y 7

Foto: Especial

La Presidenta encabezó la ceremonia por el inicio del ciclo escolar 2026-2027 en una secundaria de la alcaldía Cuauhtémoc.

ESCRIBEN
Jeanette Leyva — MONEDA EN EL AIRE / 6
Gabriel Casillas — PERSPECTIVA GLOBAL / 8
Salvador Camarena — LA FERIA / 32
Raymundo Riva Palacio — ESTRICTAMENTE PERSONAL / 35
Rafael Cué — LA FIESTA ESTÁ VIVA / 25

EL FINANCIERO®
12199 · CIUDAD DE MÉXICO · MARTES 1 DE SEPTIEMBRE DE 2026 · $10 M.N. · elfinanciero.com.mx
EN ALIANZA CON Bloomberg ECONOMÍA, MERCADOS Y NEGOCIOS

JUNTOS APUESTAN POR UNA ESTRUCTURA OPERATIVA MAS EFICIENTE / PÁG. 14

EU es el mercado aéreo de mil 500 mdd que Viva y Volaris quieren ampliar.

GUERRA DE ARANCELES

México reduce compras a países sin TLC

Economía. En importaciones de Taiwán, Brasil y China, las mayores caídas

Importaciones de México desde países sin TLC*

Var. % anual en enero-junio de 2026

Total	**-21.7**
Taiwán	-32.5
Brasil (sin ACE)	-28.7
China	-26.3
Corea del Sur	-22.6
India	-9.8
Camboya	-6.2
Tailandia	-4.9
Indonesia	-3.1
Bangladesh	-2.5

*Afectados por paquete arancelario de mil 463 fracciones

Fuente: Secretaría de Economía.

Las importaciones mexicanas de Taiwán, Brasil y China, entre otros países sin TLC afectados por los aranceles, registraron caídas de hasta 32.5 por ciento anual en el primer semestre de 2026, de acuerdo con la Secretaría de Economía.

En el conjunto de mil 463 fracciones arancelarias de países sin TLC, las compras de México pasaron de 18 mil 444 millones de dólares entre enero y junio de 2025 a 14 mil 446 millones en el mismo periodo de 2026, una baja de 21.7 por ciento.

Especialistas dicen que los aranceles de México están alineados a la presión de Washington.

—Jassiel Valdelamar / PÁG. 4

ENCUESTA — EN AGOSTO MEJORA OPINIÓN SOBRE MANEJO DE LA ECONOMÍA — PÁGS. 32 Y 33

LLEGA SHEINBAUM AL II INFORME CON 68% DE APROBACIÓN

En general, ¿usted aprueba o desaprueba el trabajo que está haciendo Claudia Sheinbaum como presidenta de México? (%)

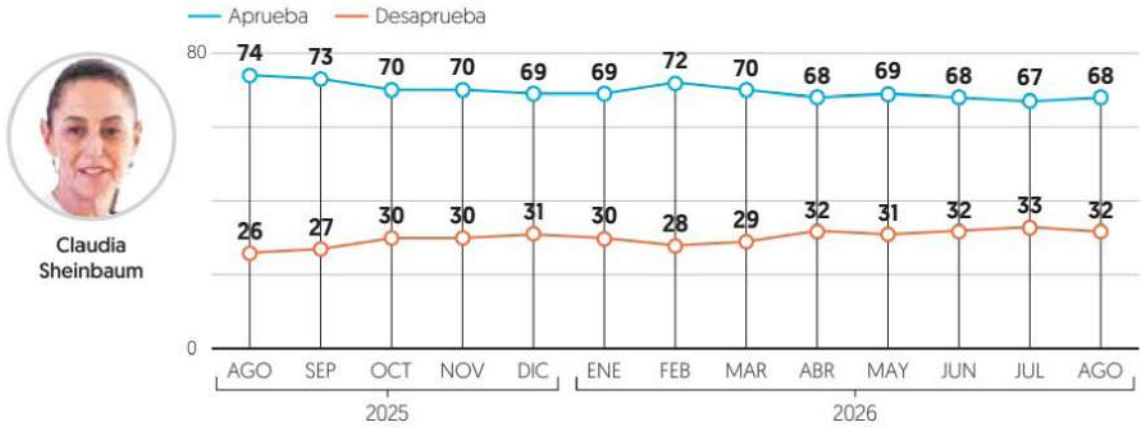

¿Cómo calificaría la manera en que el gobierno de Claudia Sheinbaum está tratando la economía del país? (%)

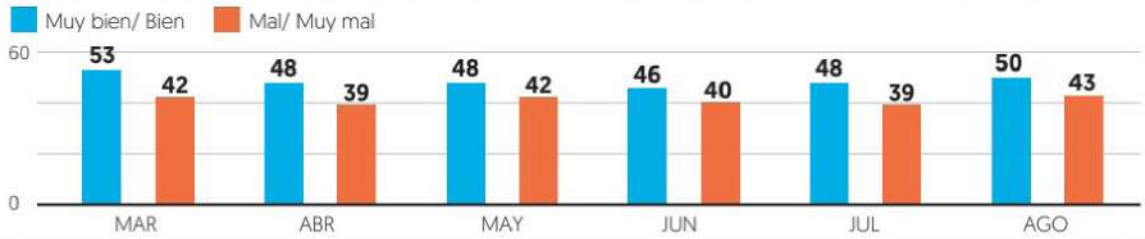

Fuente: El Financiero, encuesta telefónica nacional realizada a 800 adultos del 12 al 16 y del 20 al 23 de agosto de 2026.

PÁG. 29

ESPECIAL

SHEINBAUM Y GASOLINEROS

Pactan renovar 6 meses más acuerdo para evitar un alza en combustibles

PALACIO NACIONAL. Claudia Sheinbaum y empresarios gasolineros pactaron renovar 6 meses la Estrategia Nacional para Estabilizar la Gasolina regular a menos de 24 pesos por litro.

SEP DEFINIRÁ PROPUESTA CON PADRES DE FAMILIA / PÁG. 28

EL 81% DE LOS MAESTROS, A FAVOR DE USAR CELULAR EN SALONES CON FIN PEDAGÓGICO.

CRECE 3.3% ANUAL / PÁG. 5

MANTIENE ESTABILIDAD EL CRÉDITO AL SECTOR PRIVADO EN JULIO: BANXICO.

FISCALÍA / PÁG. 31

***CJNG* ESTARÍA DETRÁS DE TRES ATAQUES CON "COCHE-BOMBA" EN ZACATECAS.**

PIDEN A DIPUTADOS 'MENOS INSULTOS'

RAÚL BOLAÑOS DEL PVEM ASUME COMO PRESIDENTE DE LA MESA DIRECTIVA. PÁG. 30

CUARTOSCURO

RECIBE 117 VOTOS A FAVOR

HIGINIO MARTÍNEZ RINDIÓ PROTESTA EN LA CÁMARA DE SENADORES. PÁG. 30

SE DEFIENDE EL SENADOR SINALOENSE

REAPARECE INZUNZA LUEGO DE 4 MESES; DIJO SER INOCENTE: 'NO SOY NARCONADA'. PÁG. 30

EL ECONOMISTA

www.eleconomista.com.mx

MARTES 1 de septiembre del 2026 | Año XXXVII • N° 9623 | Fundado en 1988 | $15

Finanzas y Dinero

Agrofinancieras, con más morosidad por sequías y precios altos

• El cambio climático y la inflación en materias primas son factores que afectan la rentabilidad de los organismos que financian al sector agropecuario: HR Ratings.

• PÁG. 6

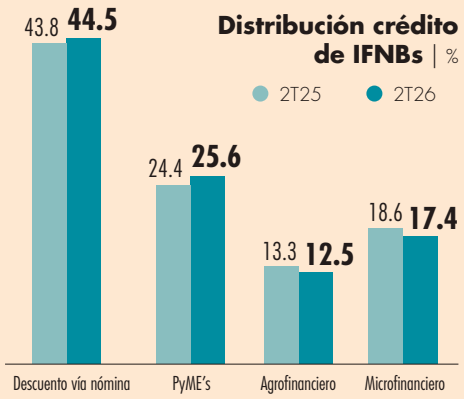

FUENTE: HR RATINGS GRÁFICO EE

Reanudación de ataques en Medio Oriente presiona el mercado petrolero

• Tras un mes de relativa calma, las hostilidades entre EU e Irán en el Estrecho de Ormuz provocaron un alza en el crudo.

• PÁGS. 4-5

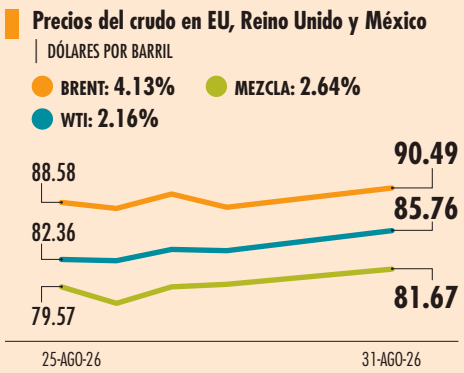

FUENTE: INVESTING Y PEMEX

Empresas y Negocios

Tras un arranque lento, se estabilizaron y siguen en ascenso

Bolsas en México han ganado más de 23% en lo que va del actual sexenio

• El entorno político global y las reformas provocaron cautela entre inversionistas al inicio del periodo, pero tomaron ritmo: expertos.

• Sector minero, empresas de alimentos, grupos aeroportuarios y cementeras, los más dinámicos.

Cristian Téllez

• PÁG. 20

Variables macroeconómicas clave han generado confianza y servido como respaldo para la estabilidad del mercado accionario mexicano y su crecimiento sostenido.

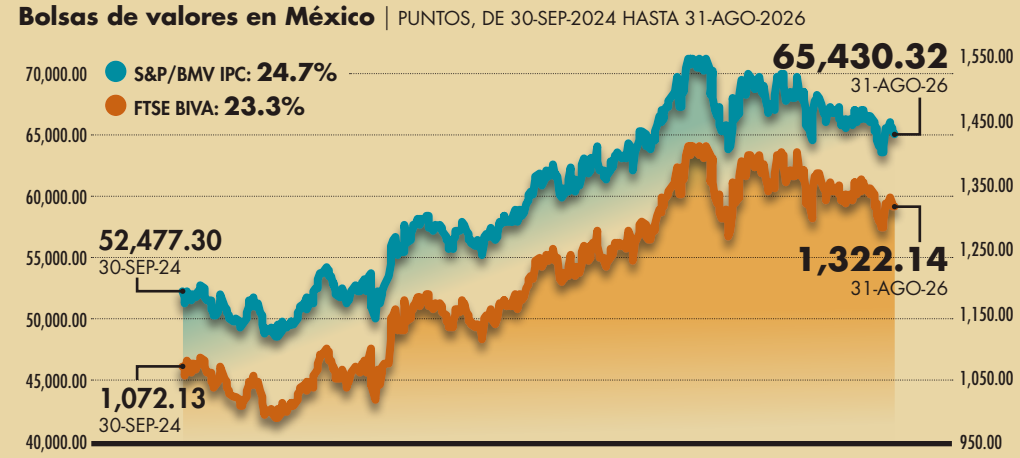

FUENTE: INVESTING

Urbes y Estados

Tres estados, con *luz amarilla* en el servicio de su deuda: SHCP

• Coahuila, Chihuahua y NL, en el nivel medio de endeudamiento.

• PÁG. 35

"Hay 28 entidades que se mantienen en el color verde del semáforo del Sistema de Alertas".

SHCP

Empresas y Negocios

Pasaje aéreo creció 0.7% en julio, tras caer 2.9% en junio

• El aerotransporte tuvo un respiro en el séptimo mes.

• PÁG. 27

71.6

millones de personas han viajado por avión entre enero y julio.

Política y Sociedad

FOTO: CUARTOSCURO

Apoyan 81% de maestros no usar celular en la escuela: Sheinbaum

• Se hizo consulta entre 565,396 profesores en el país.

• PÁG. 39

28

millones de estudiantes regresaron este lunes a clases.

Empresas y Negocios

Sector textil opera a 70% de su capacidad

• Tras el reforzamiento de controles en puertos mexicanos y los aranceles, el comercio ilegal de telas y prendas de vestir está cambiando y se ha detectado que es triangulado hacia México vía EU.

• PÁG. 25

70 POR CIENTO

de las telas y prendas de vestir que se venden en tianguis y mercados del país son de origen ilícito.

7 DE CADA

10 playeras deportivas que se vendieron durante el Mundial eran falsificadas.

"Mercancías de origen chino están siendo enviadas a países como Vietnam o a EU para posteriormente ingresar a territorio mexicano evadiendo aranceles y regulaciones".

Rafael Torre Lamuño,
PDTE. DE LA CANAINTEX.

Opinión

PS

El impuesto criminal de América Latina

Guillermo Ortiz

• PÁG. 34

Enrique Campos • PÁG. 14
Marco A. Mares • PÁG. 26
Jonathan Ruiz Torre • PÁG. 28
Rosario Avilés • PÁG. 30
Manuel ® Ajenjo • PÁG. 40

7 509661 885870

La Jornada

DIRECTORA GENERAL: CARMEN LIRA SAADE
DIRECTOR FUNDADOR: CARLOS PAYÁN VELVER

MARTES 1º DE SEPTIEMBRE DE 2026 // CIUDAD DE MÉXICO // AÑO 42 // NÚMERO 15137 // Precio 10 pesos

Las escuelas se llenan de vida con el regreso a clases

▲ Con emoción, prisas y alegría de ver a sus compañeros, ayer 23.3 millones de alumnos de educación básica comenzaron clases, como los niños de la escuela Revolución, en la colonia Juárez (en la imagen). La presidenta Claudia Sheinbaum realizó su conferencia en una secundaria de la Doctores, donde anunció el programa El ABC de las Emociones, destinado a orientar a jóvenes de entre 14 y 18 años, e informó que 81 por ciento de los maestros encuestados se pronunció por que no se usen celulares en las aulas. En la UNAM, el rector Leonardo Lomelí dio la bienvenida a 85 mil estudiantes de nuevo ingreso al bachillerato y licenciaturas. Foto Alfredo Domínguez

L. POY, A. VILLASEÑOR, A. URRUTIA, E. OLIVARES Y L. HERNÁNDEZ / P 3, 4 Y 6

Táctica de no incautar la droga "para seguir la pista"

Investigan en EU a la DEA por permitir el tráfico de fentanilo

- Sólo vigiló grandes cantidades que llegaron a calles de Nuevo México entre 2023 y 2025
- Republicanos en la Cámara de Representantes inician el expediente
- Perfilan violación a reglas del Departamento de Justicia destinadas a proteger a comunidades

AP / P 21

Impago de créditos bancarios a hogares tocó nuevo máximo en julio: BdeM

- Morosidad en préstamos al consumo o vivienda alcanzó $114 mil millones, 23% más que en igual mes del año pasado

JULIO GUTIÉRREZ / P 16

Higinio Martínez y Raúl Bolaños encabezarán las cámaras

- Reaparece Inzunza en el Senado; pide a la FGR concluir pesquisa por acusación de tener nexos con el *narco*
- Sheinbaum dará su segundo Informe de gobierno hoy a las 11 am y por la tarde Rosa Icela Rodríguez entregará el documento al Congreso

A. BECERRIL, G. SALDIERNA, E. MÉNDEZ Y F. CAMACHO / P 8, 9 Y 10

Cumple un año la Corte emanada de la reforma judicial; falló 2,600 asuntos

- Desempeño "sumamente positivo"; de mil 400 temas rezagados quedan sólo 56, indica su presidente, Hugo Aguilar
- Destrabó litigios fiscales millonarios y atendió derechos de pueblos indígenas

IVÁN EVAIR SALDAÑA / P 12

Cuba abrió 460 indagatorias por delitos contra el sistema eléctrico

- Sabotaje, daños y robos, entre las causas penales de 2025 a 2026
- Arriba a La Habana el velero *Astral*, de Open Arms, con más de seis toneladas de ayuda

SPUTNIK Y CUBADEBATE / P 21

LA CRÓNICA DE HOY®

PRESIDENTE DEL CONSEJO DE ADMINISTRACIÓN: **JORGE KAHWAGI GASTINE †** // DIRECTOR GENERAL: **RAFAEL GARCÍA GARZA** // AÑO 29 N° 10,797 $10.00 // **MARTES 1 SEPTIEMBRE 2026** // WWW. CRONICA. COM.MX

Aseguramiento histórico

Autoridades mexicanas detuvieron en Nuevo León a tres personas que transportaban desde Texas, Estados Unidos, un arsenal de 210 armas de fuego cuyos receptores serían grupos criminales en México. **PAG. 15**

Regularán uso de celulares en escuelas; a favor, 81% de maestros

- La SEP obtuvo la opinión de más de 565 mil maestros que asistieron al Consejo Técnico Escolar Intensivo
- El 48% consideró que los celulares dificultan mantener la atención de los estudiantes

Defensa. El Gobierno Federal prepara nuevos lineamientos para regular el uso de teléfonos celulares y otros dispositivos en las escuelas, después de que el 81 % de los maestros consultados respaldara establecer reglas para garantizar un uso seguro y pedagógico de la tecnología. Así lo informó el secretario de Educación Pública, Mario Delgado, quien explicó que la semana pasada se realizó la consulta durante el Consejo Técnico Escolar Intensivo. **NACIONAL/PAG 12**

¿Puede la Inteligencia Artificial detectar mejor la pobreza?

La herramienta identificó (mediante fotografías satelitales de doscientas ciudades) el año, la marca y el modelo de los automóviles estacionados en la calle, y con eso estimó el ingreso, la escolaridad y hasta la tendencia de voto. **PAG 6**

Segundo Informe de Gobierno

La Presidenta Claudia Sheinbaum entregará esta mañana su Segundo Informe de Gobierno, en el que mostrará el balance de las actividades durante su gestión. Por ello anunció que se suspenderá la conferencia matutina

NACIONAL **PAG. 16**

Datos de pobreza municipal no pueden ser exactos, y el presupuesto debería saberlo

- *Definir qué zona es prioritaria y cuál no, al igual que decidir quién entra o no a la UNAM, es complejo y es un tema clásico de medición*

Mantener excelencia de la UNAM requiere transparencia y congruencia: Lomelí

Segunda opción. La UNAM abrió 2 mil 24 lugares para que jóvenes que no entraron a licenciatura busquen una alternativa de ingreso, luego de identificar que tras el examen de control algunas licenciaturas registraron cupos disponibles. **PAG. 13**

LA ESQUINA

El regreso a clases se ha concretado en un nuevo ciclo que tiene una peculiaridad: México se une al grupo de países que ha puesto atención en el impacto de dispositivos digitales sobre la infancia. Sin duda, estos artilugios están dominando nuestra vida cotidiana, pero como en muchos otros casos, debe plantearse la edad y circunstancias en las que habrá acceso libre a ellos

OPINIÓN

Rafael Cardona Cristalazo- P3

Francisco Báez Empedrado- P4

Jorge Gaviño Rendir cuentas también es acercarse- P20

Amenaza EU a Irán con golpearlo "con fuerza" tras bombardeos

TRUMP advierte dura respuesta luego de acciones contra objetivos estadounidenses en Jordania y Emiratos Árabes. pág. 22

HOY ESCRIBEN

Javier Solórzano
Ostentación pág. 2

Carlos Urdiales
Lo que sí importa del primer tercio de sexenio pág. 4

Montserrat Salomón
Las contradicciones de Milei pág. 23

"ME VACIÉ": MESSI, EN DESPEDIDA DE LA ALBICELESTE

EL ASTRO asegura que ya no tiene nada más que dar; ganó 6 títulos con la Selección Argentina. págs. 30 y 31

Foto|Reuters

La Razón DE M

WWW.RAZON.COM.MX | MARTES 1 DE SEPTIEMBRE DE 2026 • NUEVA ÉPOCA • AÑO 18 • NÚMERO 5357 | PRECIO $10.00

ESTUVO 124 DÍAS AUSENTE Y SE DICE INOCENTE

Regresa al Senado Enrique Inzunza, acusado por EU de vínculos con el narco

TANIA GÓMEZ

El ahora independiente niega ser narcolegislador; rechaza relación con grupos criminales y señala "embestida política de la derecha"; recalca que conservará su escaño y desde ahí ejercerá su defensa págs. 3 y 4

Foto|Cuartoscuro

ENRIQUE INZUNZA, ayer, en el Senado.

Sostiene que no se han presentado pruebas en su contra en cuatro meses y pide a FGR cerrar indagatoria; se compromete a acompañar a Morena en votaciones; PAN demanda investigar reunión de Andy López Beltrán

Ataque con explosivos a policías de Zacatecas, el 4.°; ven fin de pax narca

DEJA estallido de coche en comandancia de Ojocaliente 11 heridos y 38 inmuebles dañados; ven represalia del CJNG; en 2 años suman 8 agresiones de ese tipo. págs. 13 y 14

Foto|Cuartoscuro

EL PRESUNTO auto-bomba, ayer.

Suben casos de agresión a familiares de políticos

REPORTA Votar entre balas tan sólo este año 27 parientes afectados por violencia criminal; son 11 más que en 2025. pág. 10

GOBIERNO ABRE RUTA PARA LIMITAR CELULARES EN AULAS

Foto|Especial

SEÑALA que en consulta sobre regulación, 81% de maestros estuvo a favor de lineamientos; además, arranca programa para atender la salud mental de adolescentes; cada semana tendrán 1 hora de tutoría. págs. 8 y 9

LA MANDATARIA, ayer, en la Secundaria Técnica 10.

Foto|David Patricio|La Razón

250

Mil Vemepes estima la Semovi que hay en la CDMX

MADRES, ayer, en el traslado de sus hijos a escuelas.

Peligrosa vuelta a clases: sin casco llevan a niños en motos, *scooters*...

TUTORES violan reglamento y circulan en vehículos eléctricos, todos sin placas; algunos iban hasta con tres menores; otros alumnos conducían solos; justifican viaje inseguro por "necesidad". pág. 15

Caliente
caliente.mx
LEAGUES CUP 2026

DÍA	HORARIO	PARTIDOS SEPTIEMBRE			LOCAL	EMPATE	VISITANTE
2	19:00	TOLUCA	VS	LEÓN	-118	+285	+285
2	21:30	AMÉRICA	VS	MONTERREY	+122	+230	+230
5	17:00	ATL. SAN LUIS	VS	GUADALAJARA	+335	+285	-134

ESTOS MOMIOS, FECHAS Y HORARIOS PUEDEN CAMBIAR EN CUALQUIER MOMENTO. CONSÚLTALOS ANTES DE METER TU APUESTA.

Si apuestas $1,000 a este parlay cobrarías: $7,187

*VÁLIDO SÓLO PARA NUEVOS USUARIOS.PERMISO SEGOB DGG/SPA/404/97 DIVIÉRTETE RESPONSABLEMENTE. LOS JUEGOS CON APUESTA ESTÁN PROHIBIDOS PARA MENORES DE EDAD. CONSULTA TÉRMINOS Y CONDICIONES EN CALIENTE.MX

Recibe de regalo* $1,000 SIN DEPÓSITO

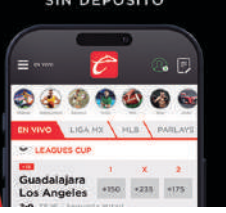

SPORTS
BAJA LA APP EN caliente.mx
¡Métele a todos los partidos!

www.elsoldemexico.com.mx

El Sol de México®

CIUDAD DE MÉXICO | **MARTES 1 DE SEPTIEMBRE DE 2026** | AÑO LXI | NO. 21,933 | ORGANIZACIÓN EDITORIAL MEXICANA

PAQUITA RAMOS DE VÁZQUEZ / PRESIDENTA Y DIRECTORA GENERAL

$10.00

REUTERS

ESTO

OTRA VEZ...

Messi dice adiós

La relación de Lionel Messi con la selección argentina llegó este lunes a un punto final con el anuncio de su retiro, que completa una historia sinuosa entre las tempranas ilusiones, los repetidos fracasos y la gloria.

EXPEDIENTE ABIERTO

El laberinto médico de Dafne Zapata

La causa de la muerte de Dafne Zapata fue "asfixia mecánica por sumersión parcial", pero las autoridades aún no tienen claridad sobre las maniobras que debieron realizarse para llegar a ese desenlace ni del lugar preciso en que ocurrió. El cuerpo de la chica fallecida en la Academia Militarizada de Marina Doentiz mostraba al menos 16 indicios de golpes y lesiones, pero los peritos de la Fiscalía de Tamaulipas concluyen que esas huellas no están relacionadas con el homicidio. Días antes de su deceso, sufrió desmayos, náuseas, dolores en el pecho y malestar general. Le recetaron un antiinflamatorio. **Pág. 4**

MILITARIZACIÓN

Trump avanza en AL

EU está construyendo una nueva arquitectura militar para intervenir en América Latina bajo la bandera de la guerra contra los cárteles, con el Grupo de Trabajo Conjunto del Hemisferio Occidental. **Pág. 34**

ESCRIBEN

Ernesto Villanueva **Pág. 31**
Sara Lovera **Pág. 32**
Consuelo Sáizar **Pág. 33**

7 503006 093029

CUARTOSCURO.COM

"Nunca he sido narco", dice Inzunza

Cuatro meses después de desaparecer de los pasillos del Senado, Enrique Inzunza volvió este lunes a la Cámara Alta con una frase preparada para enfrentar la acusación que marcó su ausencia: "Nunca he sido narco". El senador sinaloense reapareció antes de la instalación de la Mesa Directiva y se colocó frente a los reporteros para negar los señalamientos de autoridades de EU. **Pág. 7**

EXTIENDEN ACUERDO CON EMPRESARIOS

Mantienen el tope de 24 pesos en gasolina

MIGUEL ÁNGEL ENSÁSTIGUE

Voluntario, no se trata de un precio máximo obligatorio para todas las estaciones del país

El precio de la gasolina seguirá teniendo un techo pactado, al menos durante los próximos seis meses.

El Gobierno de México y representantes del sector gasolinero renovaron el acuerdo con el que buscan mantener la gasolina regular por debajo de los 24 pesos por litro y fijar para el diésel una referencia menor a los 27 pesos.

La presidenta Claudia Sheinbaum formalizó el convenio durante una reunión en Palacio Nacional con empresarios del sector, después de que ambas partes acordaron el pasado 20 de agosto prolongar la estrategia hasta febrero de 2027.

"Renovamos el acuerdo voluntario con gasolineros para combatir la inflación y la carestía en apoyo a la economía y el bienestar de las familias mexicanas", informó Sheinbaum.

El nuevo pacto tiene una diferencia relevante: mientras el límite de referencia para la gasolina regular se mantiene en menos de 24 pesos por litro, el del diésel baja de los 28 pesos establecidos en abril a menos de 27 pesos.

La intención del Gobierno es contener uno de los costos que más rápidamente pueden debilitar la economía. **Pág. 20**

NORMAL

"SIN LA GENTE NO HAY DIOS"

El argentino Juan Pablo Medina retrata el universo íntimo y devoto de los imitadores del Divo de Juárez, un ambiente donde la representación se convierte en un acto de fe.

CORTESÍA JUAN PABLO MEDINA

REPORTE Indigo
CINCO DÍAS
EDICIÓN MÉXICO
No. 3550: MARTES 1 DE SEPTIEMBRE 2026
reporteindigo.com

7 500326 125430
$10.00

NACIONAL

Sheinbaum y sector gasolinero renuevan pacto contra la inflación

El convenio tiene una vigencia de seis meses y establece un precio máximo de la gasolina regular en 24 pesos el litro

3

NACIONAL

El 'huachicol' que llegó del mar

Una presunta operación simultánea en marzo de 2025 en los puertos de Tampico, Guaymas y Ensenada para traficar hidrocarburos quedó de nuevo bajo la lupa después de la vinculación a proceso del excontralmirante Fernando Farías

16

2026: SE SACUDE LA TIERRA

Una serie de sismos de magnitud siete o más ha dejado miles de muertos y ciudades devastadas, sobre todo en Venezuela, Colombia y Filipinas. Un experto de la UNAM afirma que la actividad es habitual y descarta que el Cinturón de Fuego se esté 'activando'

12

NUEVA ERA. Año.10, no.3362
Martes 1 de septiembre de 2026

AP

P44
Se va Messi con una Copa del Mundo
Adiós a la *Albiceleste*

P26 **Más de 54 millones en julio**
EL HERALDO DE MÉXICO, EL SITIO CON MÁS VISITAS

$10

EL HERALDO® DE MÉXICO

Coche-bomba
CUARTOSCURO

DEJA 11 LESIONADOS ATAQUE EN ZACATECAS

La Comandancia de la Policía Municipal de Ojocaliente fue agredida por un auto. Investigan probable participación del *CJNG*. **P28**

ANTONIO NAVA

P4 PRESIDENTA
DA *BANDERAZO* A CICLO ESCOLAR EN LA CUAUHTÉMOC

DE CUERPO ENTERO

ESPECIAL

RAÚL BOLAÑOS
PRESIDE LA CÁMARA DE DIPUTADOS
P8-9

HOY, SEGUNDO INFORME DE GOBIERNO

SHEINBAUM Y GASOLINEROS RENUEVAN *TOPE* A PRECIOS

CARLOS NAVARRO

"EN PALACIO NACIONAL, RENOVAMOS EL ACUERDO VOLUNTARIO PARA COMBATIR LA INFLACIÓN Y LA CARESTÍA EN APOYO A LA ECONOMÍA Y EL BIENESTAR DE LAS FAMILIAS", INFORMÓ LA MANDATARIA **P18**

Caliente
caliente.mx
LEAGUES CUP 2026

DÍA	HORARIO	PARTIDOS SEPTIEMBRE			LOCAL	EMPATE	VISITANTE
2	19:00	TOLUCA	VS	LEÓN	-118	+285	+285
2	21:30	AMÉRICA	VS	MONTERREY	+122	+230	+230
5	17:00	ATL. SAN LUIS	VS	GUADALAJARA	+335	+285	-134

Si apuestas $1,000 a este parlay cobrarías: $7,187

ESTOS MONTOS, FECHAS Y HORARIOS PUEDEN CAMBIAR EN CUALQUIER MOMENTO. CONSÚLTALOS ANTES DE HACER TU APUESTA.

Recibe de regalo* $1,000 SIN DEPÓSITO
BAJA LA APP EN
¡Apuéstale a todos los partidos!

Norma Mexicana en Igualdad Laboral y No Discriminación
Empresa Socialmente Responsable ESR

50
Fundado en 1976
Año LI
Número 17.926

EL PAÍS

EL PERIÓDICO GLOBAL

Edición Madrid
2,00 euros
Martes
1 de septiembre de 2026

Fútbol Messi dice adiós a la selección argentina: "Duele en el alma" —P35 Y 36

Sánchez anuncia que el Rey visitará Ceuta por primera vez

El presidente exculpa a Marruecos por la entrada masiva de inmigrantes y apunta a Rusia e Israel ● La visita de Felipe VI a la ciudad autónoma promete elevar la tensión con Rabat

CARLOS E. CUÉ
Madrid

El presidente del Gobierno, Pedro Sánchez, anunció ayer que el rey Felipe VI visitará Ceuta por primera vez "en cuanto se den las condiciones" y durante este mandato del Ejecutivo. "Creo que hay argumentos y razones suficientes para que el jefe del Estado visite por fin, después de 20 años, Ceuta y Melilla", dijo en los micrófonos de la Cadena SER, entrevistado por Aimar Bretos. La visita real supondría una tensión fuerte con Marruecos, como se demostró la única vez que Juan Carlos I estuvo allí, en 2007, durante el mandato de José Luis Rodríguez Zapatero.

Sánchez exculpó a Marruecos de la crisis de Ceuta, pero al mismo tiempo pretendió dar una prueba de que él no es blando con Ratat. Insistió en que Marruecos ofreció una "cooperación instantánea, inmediata" tras la entrada de decenas de miles de migrantes el 30 y el 31 de julio. —P14 A 19

Silvia Rojas Fiscal jefa de Ceuta

"Se produce casi una agresión sexual al día. Hay preocupación"

Pedro Sánchez, ayer en la entrevista con Aimar Bretos en el programa *Hoy por hoy* de la Cadena SER. SANTI BURGOS

El curso escolar empezará con conflictos en nueve autonomías

Cataluña destituye a una alto cargo por el fiasco del informe PISA

I. ZAFRA / I. VALLESPÍN
Valencia / Cataluña

El curso escolar comienza oficialmente hoy, aunque las clases lo harán la semana que viene, en un ambiente de alta conflictividad. Hay huelgas anunciadas en Madrid, Cataluña y Andalucía, y otras protestas en Comunidad Valenciana, Cantabria, Aragón, Baleares, Navarra y Castilla y León. En Cataluña, además, se suma la polémica por el error que invalidó las pruebas para el informe PISA: ayer fue destituida por ello la secretaria general de Educación, Teresa Sambola. —P30 Y 31

El euríbor roza el 3% y encarece las hipotecas a tipo variable

RICARDO SOBRINO
Madrid

El euríbor, el índice al que están referenciadas la mayoría de las hipotecas a tipo variable en España, cerró agosto en el 2,95%, su máximo en casi dos años, y acumula una subida de 0,8 puntos en un año. Para una hipoteca tipo de 150.000 euros a 25 años por el euríbor más un punto, la revisión anual supondrá pagar unos 65 euros más al mes. —P26

La división en la izquierda francesa da alas a Le Pen

DANIEL VERDÚ
París

La izquierda francesa se acerca extremadamente dividida a la carrera para las presidenciales de primavera. El nombre del candidato socialdemócrata se decidirá en primarias, a las que cinco candidatos han anunciado su intención de participar, y el elegido competirá con Jean-Luc Mélenchon, de La Francia Insumisa, y con la ecologista Marine Tondelier. Un cóctel perfecto para el avance de la ultraderecha hacia el Elíseo: Marine Le Pen tiene ya alrededor de un 35% de intención de voto. —P2

Amenaza con dimitir si no se devuelve la imagen

Un obispo pelea por la virgen que retiene el Opus Dei

JULIO NÚÑEZ
Madrid

El obispo de Barbastro, Ángel Pérez Pueyo, acusa al Opus Dei de retener ilegalmente la virgen de los Ángeles, del siglo XI, en el santuario de Torreciudad y exige que sea devuelta a su ermita. —P34

THE WALL STREET JOURNAL.

DOW JONES | News Corp ★★★★★ TUESDAY, SEPTEMBER 1, 2026 ~ VOL. CCLXXXVIII NO. 53 WSJ.com U.S. Edition

DJIA 53185.90 ▼ 374.09 0.70% NASDAQ 26370.89 ▼ 0.1% STOXX 600 651.10 ▼ 0.6% 10-YR. TREAS. ▼ 9/32, yield 4.757% OIL $85.76 ▲ $2.36 GOLD $4,431.10 ▼ $47.00 EURO $1.1617 YEN 159.74

What's News

Business & Finance

◆ **Wall Street's momentum** trade has petered out after the strategy of chasing stocks that are rising in price paid off massively in the second quarter. **A1**

◆ **Stocks fell and** oil prices rose Monday as the Middle East conflict stoked unease in markets. Benchmark crude rose 2.8% to $85.76 a barrel, and the S&P 500, Dow and Nasdaq shed 0.3%, 0.7% and 0.1%, respectively. **B1**

◆ **The FTC plans to** sue Amazon for allegedly manipulating prices businesses paid to advertise on its retail platform, reaping tens of billions of dollars for itself over seven years. **A1**

◆ **Trump declared his** support for federal tax credits to support film and television production in the U.S., giving hope to an industry that has lost huge amounts of business to foreign countries. **B3**

◆ **Shein's IPO in Hong Kong** this week will allow it to avoid paying out billions to early investors, but the fast-fashion company is still on the hook for a different disbursement. **B1**

◆ **Huawei reported a** drop in first-half net profit despite higher revenue, as spending on research and development surged. **B4**

◆ **GameStop said it** expects second-quarter profit to climb, boosted by investment gains from its eBay stake, but sales likely fell from a year earlier. **B3**

◆ **Anthropic signed** a cloud-computing deal valued at $35 billion with Nvidia-backed cloud provider Lambda. **B4**

◆ **Oil-drilling and** production company SLB agreed to acquire thermal management company Kelvion from private-equity funds for $4.1 billion. **B4**

Worldwide

◆ **Army Secretary** Dan Driscoll resigned following months of tension with Defense Secretary Pete Hegseth over the direction of the service and the ouster of numerous senior Army officers. **A4**

◆ **Russia is trying** to pound Ukraine's capital into submission by using its growing fleet of jet-powered drones for nearly continuous attacks. **A6**

◆ **Bessent blamed Carney** for the recent collapse of trade talks aimed at averting steep U.S. tariffs on Canadian goods, and brushed off concerns about a trade war with Ottawa. **A6**

◆ **A former Crips gang** leader was convicted of murder for orchestrating the drive-by killing of hip-hop legend Tupac Shakur in Las Vegas three decades ago. **A3**

◆ **A 17-year-old girl** who recorded a livestream of a shooting at a San Diego mosque in May that killed three people was charged with murder. **A3**

◆ **Iceland's rejection** of European Union membership talks is a blow to the bloc's effort to position itself as a geopolitical counterweight to Trump's high-pressure tactics. **A9**

◆ **Los Angeles County sued** State Farm over its handling of insurance claims after the deadly 2025 wildfires. **A2**

◆ **The death toll from** the floods in Nepal and China surpassed 900, as crews sought to reach workers trapped in mountain tunnels. **A5**

◆ **Kalshi banned** George Santos from its platform after a regulator alleged he made more than $17,000 by betting on his attendance at the State of the Union. **A3**

CONTENTS

Arts in Review..... A12
Business & Finance..... B2
Business News..... B3
Crossword..... A12
Heard on Street.. B10
Markets Digest..... B6
Money & Investing B10
Opinion..... A13-15
Personal Journal A10-11
Sports..... A16
Technology..... B4
U.S. News..... A2-4
World News..... A5-9

This edition of THE WALL STREET JOURNAL was originally published in the United States and reprinted locally for regional distribution.

© 2026 Dow Jones & Company, Inc. All Rights Reserved

Amazon Sued Over Ad Rates

FTC, over 20 states allege the company reaped billions by manipulating prices

By Dave Michaels, Isabella Simonetti and Suzanne Vranica

The Federal Trade Commission filed a lawsuit on Monday against Amazon.com alleging that the e-commerce giant manipulated prices businesses paid to advertise on its retail platform, reaping tens of billions of dollars for itself over seven years.

The lawsuit, joined by a bipartisan group of more than 20 state attorneys general, alleged that Amazon deceived advertisers by secretly raising the minimum price advertisers had to pay to place ads promoting their products.

The case, filed in federal court in Seattle, becomes the consumer-protection agency's third major case against Amazon, which agreed to pay $2.5 billion last year to settle an earlier suit alleging it tricked people into signing up for its Prime service and made it hard to cancel the subscription. Another lawsuit alleging that Amazon engaged in illegal monopolization is headed for trial next year.

Amazon operates the third-largest digital-ad platform in the world behind Alphabet's Google and Meta Platforms. It earned $68 billion from ads in 2025, according to securities filings. Its shares closed down 2.5% on Monday.

Advertisers allegedly suffered more than $20 billion in harm by paying higher prices for ads in auctions that Amazon ran, and in which it intervened, according to the complaint. The states, which have the authority to seek civil penalties, could attempt to claw some of that money back. States that joined the lawsuit include New York, California and Florida.

The complaint said inflated advertising costs for sellers contribute to consumers' paying higher prices.

"These inflated advertising charges allow Amazon to extract additional revenue from sellers on its platform, on top

Please turn to page A2

SVET JACQUELINE FOR WSJ

A woman mourns her husband, who died when Russian drones targeted an ammunitions depot in a Kyiv suburb. Over four days, Moscow launched 1,500 long-range drones against Ukraine, of which around 800 were jet-powered, President Zelensky said. **A6**

Russia Trapped in Strategic Mismatch

By Yaroslav Trofimov

Russia faces a fundamental asymmetry as it seeks to beat Ukraine into submission with intensifying airstrikes on shopping malls, power stations, ports and other infrastructure. Kyiv can rely on a secure hinterland beyond its borders—its European neighbors—for economic resilience and for military logistics.

The Kremlin, whose refineries, ports and defense industries are also under attack by Ukrainian missiles and drones, has no such backup. Hits to Russia's militarized economy translate more directly into damage to the country's ability to keep the war going.

This lopsided geopolitical setup offsets, to a significant degree, Russia's advantage in firepower. It has also become a reason driving what Western officials said is a widening Russian campaign of sabotage, hacking and other hybrid operations aimed at intimidating European leaders and voters.

Warning Russia against taking hostilities to North Atlantic Treaty Organization members in Europe was a key message delivered by Central Intelligence Agency director John Ratcliffe on his recent trip to Moscow, people familiar with the matter said.

Russian officials have long described their war as one against the "collective West," and not just Ukraine. Russian threats have become increasingly strident this summer, including warnings of military strikes against the Baltic states and even the U.K.

Ukraine's economy and military effort were funded by $105 billion in new European assistance approved this year, money that came on top of

Please turn to page A6

Wall Street's Hottest Trade Unravels

Bets on rising winners suddenly turned into a losing game for investors

By Gregory Zuckerman And Gunjan Banerji

Wall Street's hottest trade has gone ice cold.

For years, it paid off to buy stocks that were rising in price—and bet against struggling shares. The momentum trade was especially profitable this year, as investors piled into hot stocks including Micron Technology, Nvidia, Advanced Micro Devices and other artificial-intelligence darlings while wagering against those likely to be hurt by the embrace of AI.

The S&P 500 Momentum Index soared 44% in the second quarter, its best quarterly performance on record, and it surged 133% over the past five years, nearly double the broad market's performance.

Mega funds and rookie investors alike piled into the trade, some using leverage and options contracts in an effort to amplify their returns, propelling the underlying shares higher.

"It is a self-fulfilling prophecy," said Matthew Tym, managing director at Cantor Fitzgerald, of the trade.

Suddenly, the trade is a loser. The momentum index has tumbled more than 9% since July 1, lagging behind the S&P 500's 2.8% gain.

The index—which tracks stocks in the S&P 500 based on a "momentum score"—is on track for the biggest quarterly underperformance in 25 years. July was the second-worst month for the momentum trade in around 40 years, according to Bank of America estimates; the only month worse was April 2009, in the teeth of the global financial crisis.

Please turn to page A4

◆ **Heard on the Street: Index-fund strategy wins..... B10**

Divorce Gives Peek Into Wealth Of Finance Billionaire

NEWARK, N.J.—Hedge-fund billionaire John Overdeck took to the witness stand last week to explain that he had always shared his riches with his wife, Laura Overdeck. That included the hundreds of millions of dollars in pay that he put into a joint account during their marriage, he said.

By Jasmine Li, Miriam Gottfried and Peter Rudegeair

"In fact, she was able to withdraw $75 million the day before she filed for divorce," said Overdeck, co-founder of Two Sigma, the quant-trading powerhouse.

Overdeck didn't flinch when he mentioned the figure, just one of the many staggering sums being bandied about in a divorce trial under way in New Jersey. The trial could result in one of the largest divorce settlements ever and shake up the power struggle atop Two Sigma, where John Overdeck has been feuding with his co-founder, David Siegel.

John Overdeck is offering to give his estranged wife $723 million to settle their split. Laura Overdeck has said their

Please turn to page A8

New Focus on Social Security

Talks on how to stave off automatic benefit cuts in Social Security accelerated this summer, but progress is slow. For now, Congress is taking baby steps on a path that could lead to tax increases or benefit cuts. **A4**

Reserves in Social Security's retirement trust fund

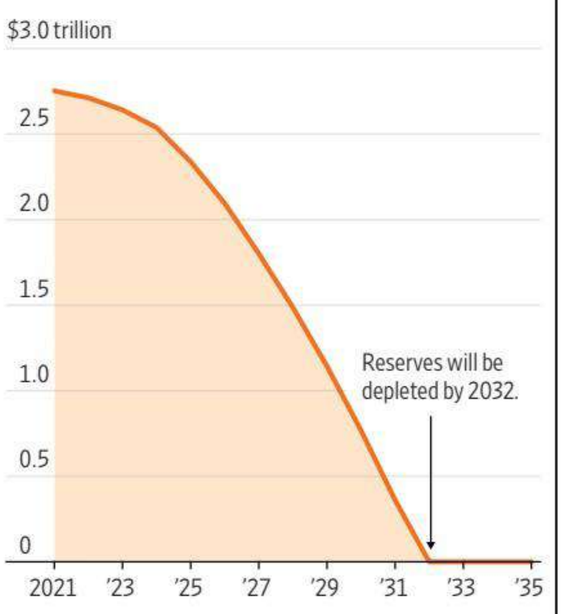

Source: Social Security Administration

Team USA's Gold Medal Goalie Is a Master of the Caesar Salad

* * *

Hockey star Aerin Frankel turned her salad obsession into a successful side gig

By Adam Chandler

The Caesar salad at Hawksmoor is a foodie's dream. It features whole leaves of romaine lettuce massaged by hand with a dressing of fresh garlic, lime, Worcestershire, soft-poached eggs and Cantabrian anchovies.

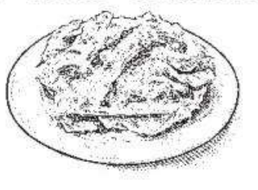

Head of lettuce

Aerin Frankel—the Olympic gold medal-winning goaltender—gave it an 8.2 out of 10.

The score, while respectable, was still lower than a buffalo chicken Caesar she sampled in Syracuse and a Caesar wrap from Sweetgreen.

One knock against the Hawksmoor salad was that it came without the option to add meat. The toasted sourdough crumbles, more ice shavings than proper pucks, also lowered the score. "I

Please turn to page A11

Summer Scorches Europe's Economy

Record heat strained businesses

BORDEAUX, France—For 700 years, Château Carbonnieux relied on rainwater to nourish its grapes, a tradition that preserved the vineyard's connection to the local terroir.

By David Luhnow, Stacy Meichtry and Ed Ballard

Then temperatures rose to a record-breaking 108 degrees Fahrenheit in June, and co-owner Philibert Perrin noticed the leaves of his Cabernet Sauvignon grapes turning yellow and shriveling, an ominous sign. So he did the unthinkable: He sent a tractor rigged with a water tank and hoses into the vineyard to hydrate his most vulnerable vines.

"For the young vines we had to do it because they won't survive the whole summer," Perrin said. "At some point you see the plant suffering, and you've got to do something."

Europe has just endured a

Please turn to page A9

INSIDE

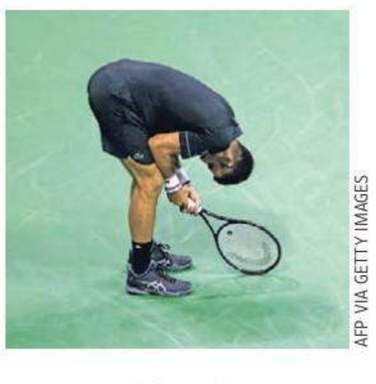

AFP VIA GETTY IMAGES

JASON GAY

Novak Djokovic crashes out early at the U.S. Open. Could this be it? **A16**

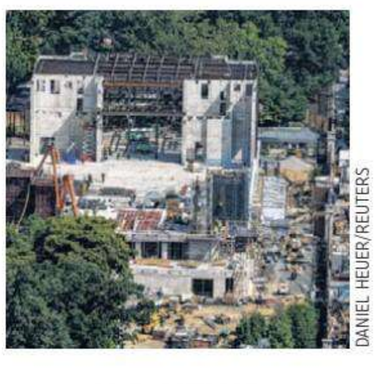

DANIEL HEUER/REUTERS

U.S. NEWS

Supreme Court gives Trump green light to keep building White House ballroom. **A3**

"All the News That's Fit to Print"

The New York Times

THE WEATHER
Today, mostly cloudy, warm, heavy afternoon storms, high 83. **Tonight,** heavy storms, warm, muggy, low 70. **Tomorrow,** humid, cloudy, a shower, high 77. Weather map, Page A20.

VOL. CLXXV .... No. 60,994 © 2026 The New York Times Company TUESDAY, SEPTEMBER 1, 2026 Prices in Canada may be higher $4.00

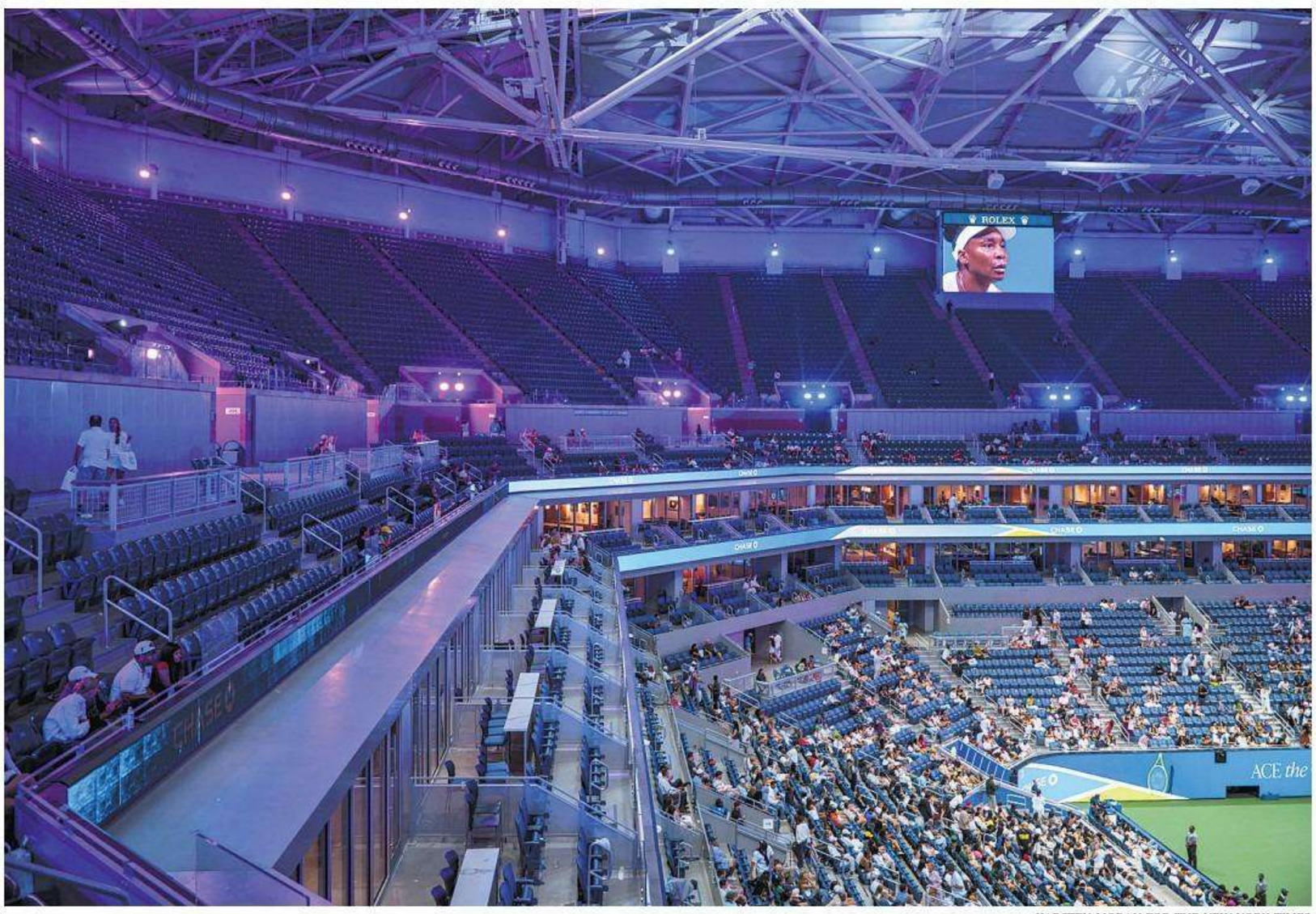

KARSTEN MORAN FOR THE NEW YORK TIMES

6-2, 7-6, and 2:01 A.M.

Sofia Kenin beat Venus Williams in the wee hours of Monday, the latest finish for a first-round match in U.S. Open history. Page B9.

Hidden Gusher of Money Is Upending the Midterms

Super PACs Pour $1 Billion in Anonymous Donations Into Battleground Races

By SHANE GOLDMACHER and THEODORE SCHLEIFER

In Michigan and Minnesota, tens of millions of untraceable dollars poured into recent Senate primaries trying to topple progressive Democratic candidates.

In Kansas, the torrent of secret money that boosted an obscure Democratic Senate candidate amounted to 100 times as much as what he had on hand in the final stretch of the primary.

And in Texas, Republicans exploited lax federal disclosure rules to spend secretly and try to nominate a weak Democratic candidate whose own party had denounced her as antisemitic.

All across America, the midterm elections are drowning in dark money.

A New York Times review of advertising data, campaign-finance filings and tax records revealed that about $1 billion in anonymous money is sloshing through the political landscape in 2026, a staggering sum and yet almost certainly a low-end estimate, given how difficult this money is to trace.

Dark money is the term used by the campaign industry to describe political spending by groups that hide the names of their donors. The deluge is upending races from coast to coast, with billionaires, corporations and special interests hiding their agendas and involvement with relative ease.

It is impossible to know the full scale of this spending. The Times's tally of the $1 billion includes only what is publicly available, primarily television and digital ad purchases and donations to super PACs from nonprofit groups. These groups also fund political activity that is more difficult to track, such as direct mail, hiring influencers to boost favorable content or deploying door-knockers for causes that are not technically campaigns.

Yet the sum is more than "enough money to manipulate a lot of politicians and to put a lot of poison in the blood of the American political system," said Nick Penniman, the chief executive of Issue One, a group that has sought to reduce the role of money in politics.

In August, one Wyoming group with a thin paper trail dating only to this spring, Choose Freedom Inc., sprang into action to reserve about $22 million in ads to boost Republicans in two dozen battleground House and Senate races. The next day, another Republican-linked nonprofit rolled out a $22 million campaign in 41 House districts. On Thursday, a nonprofit called Per Aspera Policy Inc. emerged from obscurity to place a $3.7 million ad buy praising the Republican Senate nominee in Ohio.

All of it involved untraceable cash.

Secret money is not new. But the pervasiveness has reached industrial scale in 2026 — and serves as a preview of its coming prevalence in 2028. Nearly every major primary and battleground race this fall has been or will be shaped by secret funds. The anonymous expenditures are so big that, in some instances, they are outstripping the spending of campaigns themselves, making candidates seem like bystanders of their own elections. The trend is especially true in primaries.

In Texas, Senator John Cornyn was one of the cycle's biggest ben-

Continued on Page A11

Russia Torments Kyiv With Drone Barrage 'All Day, Every Day'

Attacks Used to Come at Night, Affording a Bit of Respite

By SIOBHÁN O'GRADY and YURII SHYVALA

KYIV, Ukraine — Russia has turned to a terrifying new tactic in its assaults on Ukraine, launching nonstop waves of armed drones in recent days into busy areas of the capital, Kyiv. The relentless attacks have left residents exhausted and on edge as air raid sirens have bellowed nearly constantly.

With Moscow sending drone after drone into Kyiv, including many powered with jet engines that help them fly so fast they are difficult to intercept, many in the capital have begun to accept that they may be facing a new phase of the war.

This period threatens to be more dangerous and unpredictable for Kyiv than any since the first weeks of Russia's 2022 full-scale invasion. It comes as the city already faces increased danger from powerful Russian ballistic missiles as Moscow capitalizes on depleted Ukrainian air defenses.

While Russia has long conducted deadly drone attacks on Kyiv, the weapons have often come in overnight barrages and have not tormented the city throughout the day. Residents long ago grew used to the menacing hum of slower-moving drones but now face the danger of the jet-powered models, which crash into a target before anyone nearby has a chance to run.

The waves of drones have arrived in Kyiv just as residents have been trying to enjoy the waning warm days of summer, craving some normalcy. On Saturday

Continued on Page A6

Designer Quits Met Exhibition After Backlash

By VANESSA FRIEDMAN and JACOB BERNSTEIN

Facing an intense backlash, the influential fashion designer John Galliano has taken the unprecedented step of withdrawing from a planned exhibition in his honor at the Metropolitan Museum of Art.

"After much reflection and discussion with all those involved, I have decided, with great sadness, that it is best for the exhibition not to take place at this time," Galliano wrote in a statement posted to his Instagram page.

He also expressed "profound and enduring" gratitude to the museum's leadership, and acknowledged the pain his past words had caused.

"I do not want the debate surrounding me to place the Met in a difficult position or distract from the remarkable work of the Costume Institute," he wrote. "I also recognize and respect that an exhibition honoring my work would be painful for some."

In a statement on Monday, Max Hollein, the director of the Met, said, "Following thoughtful discussions with John Galliano, we have together decided not to proceed with the exhibition."

The cancellation came at a time when a number of donors and political leaders were coming forward to express their opposition to the nine-month exhibition, which had been scheduled to begin with next year's Met Gala.

In recent days, a furor mounted over the museum's choice to honor Galliano, who was convicted of an antisemitic hate crime by a French court in 2011. He would

Continued on Page A17

ANA ELISA SOTELO FOR THE NEW YORK TIMES

Habitat at Risk

A once-thriving penguin colony in Peru is now threatened by a so-called Super El Niño. Page D8.

At the Tupac Trial, Old Rumors Shadow Combs

Defendant Now Denies Rap Mogul Had Role

By JULIA JACOBS and ANUSHA BAYYA

Duane Davis may be the man on trial in Las Vegas, charged with helping to arrange the 1996 drive-by shooting that killed Tupac Shakur. But during testimony, few days have passed without a mention of Sean Combs.

"P. Diddy, Sean Combs, Puffy — I don't know what name he's going by today," one witness said on the trial's second day of testimony, by way of identifying him for jurors.

Mr. Combs, who is in prison on prostitution-related convictions, was the record producer at the center of a 1990s bicoastal rap beef that has, for years, figured into theories about one of hip-hop's most notorious killings.

He has long denied any involvement, but before the trial, in several settings, Mr. Davis accused Mr. Combs of ordering a hit on Mr. Shakur and his label boss, Marion Knight, known as Suge.

"He said he'd give us anything for those dudes' head," Mr. Davis told the police in 2008, when he was under the threat of drug charges. That interview has become important evidence at Mr. Davis's trial. He now disavows the remarks.

As the trial draws to a close this week, prosecutors, who lack key physical evidence, are relying heavily on the account that Mr. Davis gave not only to the police but also to podcast interviewers and in a memoir. Although he said someone else had pulled the trigger, he described himself as having played a central role in the killing.

Continued on Page A16

Supreme Court Puts Ballroom Back on Track

By ANN E. MARIMOW

WASHINGTON — A divided Supreme Court on Monday allowed construction to continue on President Trump's luxury White House ballroom, which has been steadily rising to replace the East Wing the president tore down last fall.

In a 5-to-4 vote, the court said the preservationists who challenged the construction of the planned 90,000-square-foot ballroom did not have legal grounds known as standing to bring their lawsuit because they were not directly harmed by the project, estimated to cost $400 million.

The majority emphasized that its order was not addressing the legality of the project and instead the question of who could sue to try to block it. But in practical terms, the order was a significant setback to the most serious legal challenge to the project, meaning the president seems likely to be able to complete construction. Halting the project now would probably require a fresh lawsuit from an individual or group with standing, such as Congress, which would be a nonstarter while Republicans control the House and Senate.

In an unusual lineup, Chief Justice John G. Roberts Jr. and the court's three liberal justices dissented, saying the construction was "likely unlawful."

The White House is "an iconic American building whose symbolism and history are wrapped up in its architecture," the chief justice wrote in a lengthy dissent that quoted from Winston Churchill

Continued on Page A15

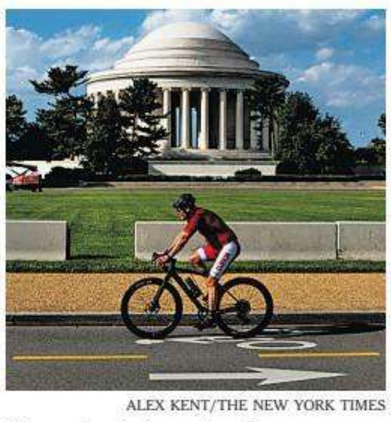

ALEX KENT/THE NEW YORK TIMES

The administration has reduced funds for "D.E.I." paths.

Trump's View Of Bike Lanes? They Veer Left.

By RICHARD FAUSSET

Four years ago, after President Joseph R. Biden Jr. fell from a bike, Donald J. Trump made a pledge to the American people.

"I will never, ever ride a bicycle," he declared.

The joke landed because Mr. Trump is known to be more of a limo-and-golf-cart sort of guy. But more recently, his administration has begun acting on its deep aversion to cycling, revoking federal grants for what it calls "D.E.I. bike lanes."

In a high-profile move this year, the administration even tried to remove a bike lane near the White House.

Sean Duffy, Mr. Trump's transportation secretary, has argued that when bike lanes cut into space for cars and trucks, the result is more congestion, "longer travel times and wasted fuel."

But Mr. Duffy and his colleagues have also deployed rheto-

Continued on Page A15

INTERNATIONAL A4-9

Moving a Castle by Hand
In northern Japan, about 4,000 people used the ancient technology of hikiya to relocate Hirosaki Castle. PAGE A5

Surviving a Ferry Disaster
A vessel off the coast of Cyprus capsized in rough seas, leaving its passengers struggling to escape. PAGE A9

NATIONAL A10-19

Symbol of Old-Time Religion
For many, Dolly Parton represented an idealized style of faith centered in small rural congregations that prize community over ideology. PAGE A10

Grand Canyon's Flooding Toll
Two were dead and more than a dozen unaccounted for after a flash flood near Bright Angel Creek. PAGE A16

SPORTS B7-10

Messi Ends Argentina Career
The soccer icon said he had retired from international action. He will still play for Inter Miami. PAGE B9

BUSINESS B1-6

Dwindling Oil Reserves
Governments are consuming their vast stockpiles as the struggle over the Strait of Hormuz continues. PAGE B1

Sky-High Drug Prices
A new cancer treatment costs nearly half a million dollars a year. What's shocking is it's not unusual. PAGE B1

SCIENCE TIMES D1-8

'Magic Hands' in the Lab
An A.I. model is trying to identify the hidden factors that make some research experiments succeed while others fail. To do so, the program is watching scientists' every move. PAGE D1

Dementia's Hidden Connection
For years, doctors were stumped about why a Pennsylvania man was having episodes of forgetting things and staring vacantly. It took experts in epilepsy to figure out the issue. PAGE D1

OPINION A22-23

Lydia Polgreen PAGE A22

ARTS C1-6

The Foo Fighters Formula
Dave Grohl, the group's frontman, tells us how he packs decades of hit-making into a three-hour concert with something for fans of all ages. PAGE C1

0 354613 9

The Washington Post

Prices may vary in areas outside metropolitan Washington.

RE V1 V2 V3 V4

T-storm 97/78 • Tomorrow: Mostly sunny, hot 95/77

Democracy Dies in Darkness

TUESDAY, SEPTEMBER 1, 2026 · $4

Trump has his own plans for midterms

President is expected to stay in spotlight, a risk for vulnerable Republicans

BY CLEVE R. WOOTSON JR. AND ISAAC ARNSDORF

For vulnerable politicians, the safest place to be in a difficult midterm year is usually far from an unpopular president.

Donald Trump has other plans.

Next week, as primaries give way to a perilous general election campaign for vulnerable Republicans, Trump will headline two nights of a GOP political convention in Dallas. Over the next two months, his super PAC plans to run advertisements that feature his name and play up his political record. And although he will not appear on any ballot in the midterms, he has told voters they should behave as if he is. Even the party's program for prized congressional recruits, previously known as "Young Guns," has been renamed the "MAGA Majority."

It is a risky strategy two months before Election Day. Vulnerable Republicans cannot afford to antagonize Trump because they need his help to turn out his base and tap into the $400 million war chest he controls. And he is not extending the leeway past presidents have for candidates to run their own races, even if that means keeping their distance.

Trump has told aides he wants ads paid for by his super PAC, MAGA Inc., to tout his second-term record, according to two people familiar with the conversations. Advisers already prepared some ads for the Texas Senate race and showed them to Trump, who provided detailed feedback, said the people, who spoke on the condition of anonymity because they were not authorized to discuss internal strategy.

Some donors, skeptical of the

SEE MIDTERMS ON A6

EZRA ACAYAN/GETTY IMAGES

Buddhist monks and Nepali people take part in a vigil to pay tribute to flash flood victims on Monday in Kathmandu, Nepal.

A spiritual journey to Nepal turned into tragedy

BY AMY B WANG, LIAM BOWMAN AND VIOLET JIRA

At least 85 U.S. citizens remain missing after a glacier collapse caused devastating floods

Venus Rajnikant Patel, a 45-year-old software engineer from Cincinnati, awoke on Aug. 26 from a restful night's sleep eager to share in a family group chat the breathtaking scenery surrounding him on his trip to Nepal.

Patel was on Day 2 of a journey he had planned for months: a holy pilgrimage to Mount Kailash, one of the most sacred peaks in the Himalayas. He was about to set off on a trek that would involve arduous hiking and camping at a mile above sea level.

At 6:47 a.m., he dropped in the chat a video of the view from his hotel room: the Trishuli River, some 50 feet below, snaked and rumbled through a lush valley as layers of mist covered the snowy mountaintops in the background.

Unbeknownst to Patel — or anyone else — a mountain glacier was less than two hours from collapsing and triggering a massive flood wave. As the water barreled though the Trishuli River and its surrounding valley, it would consume nearly everything in its path, including entire villages that were wiped out in minutes.

As of Monday, Nepalese authorities had reported at least 900 deaths and more than 4,200 people missing. Chinese state media on Sunday reported at least 16 killed and more than 540 missing in Tibet. Patel is among at least 85 Americans that the State Department said Sunday are missing. The department said nine Americans had been evacuated and that no U.S. citizen deaths had been confirmed at the time.

Patel was traveling with the Himalayan Glacier tour company, which said 40 of its pilgrims, including eight Americans, remain unaccounted for.

A separate group, the Tennessee-based spiritual organization Isha Foundation, has said 77 of its pilgrims are missing, including 22 Americans. On Saturday, the group issued a sobering message, saying the floods had buried the area under up to 50 feet of silt and debris.

"Everything our teams have seen, and everything those closest to the site have shared with us, has led us to expect the worst," the group said.

'Center of the universe'

Like tens of thousands of travelers each year, Patel had flown to Nepal as a starting point for a *yatra*, or holy pilgrimage, to Mount Kailash, a jagged, snow-capped peak in the Himalayas that is sacred to

SEE NEPAL ON A13

Canyon deaths: Two bodies were found after Grand Canyon flash flooding. **Story, A2**

Court clears way for project

JUSTICES ALLOW BALLROOM BUILD

Decision is a political victory for president

BY JUSTIN JOUVENAL, DAN DIAMOND AND JULIAN MARK

The Supreme Court on Monday allowed construction to continue on the White House ballroom, handing President Donald Trump a major victory as he races to complete the largest expansion to the executive mansion in decades.

The justices found that the historical preservationists who challenged the controversial project had not suffered the direct personal harm required to bring a lawsuit, but did not rule on the project's legality.

Still, the decision means the lawsuit by the National Trust for Historic Preservation is all but dead. The group argues that tearing down part of the historic building known as the 'People's House' to build a new ballroom required the approval of Congress.

Legal experts said Congress might be able to challenge the project, but the Republican-controlled body has shown no interest. It's unclear if any other group might have what is known as standing to bring suit.

Trump has been fixated on completing the ballroom, with the president frequently invoking the project in public remarks, giving personal tours to show off its construction and characterizing the building as a capstone to his real estate and political careers. Trump has said is part of a larger complex necessary for national security.

"We are living in the Golden

SEE BALLROOM ON A10

Why more homeowners are buying less coverage

As extreme weather increases, this last-resort insurance policy booms

BY BRIANNA SACKS AND KEVIN CROWE

A last-resort insurance policy with fewer homeowner protections and less government oversight is booming, a Washington Post analysis finds, as traditional insurers continue to back away from areas of the country most vulnerable to extreme weather.

The policies are growing fastest in California, Florida, Texas and South Carolina because increasingly intensifying weather and massive disasters are putting more insurers on the hook for substantial claim payouts. Last year in California, insurance companies paid out $23 billion in homeowners claims, according to industry data.

The amount of premiums written under what is known as "surplus" or "excess" insurance lines has nearly tripled nationwide in the past five years, from about $1.5 billion in 2021 to $4.1 billion in 2025, according to data from the National Association of Insurance Commissioners (NAIC) — which insurers submit to the organization — and analyzed by the independent firm Weiss Ratings and provided to The Post. The Post reviewed the data and the Weiss analysis.

While this represents only a small share of the total $187 billion in premiums written in the United States each year, according to the Weiss data, industry experts say they reflect a problem where Americans living in the most weather-exposed places are becoming harder to insure.

In 2025, the Treasury Department's Federal Insurance Office released a report showing how, due to climate-related events, millions of Americans were finding it harder to obtain insurance and had to pay more for it.

And as more insurers pull back or limit coverage, more Americans have struggled to find it and have sought out surplus line plans. Independent brokers often steer homeowners to surplus policies when they cannot obtain a traditional plan, though carriers also advertise directly to consumers.

SEE INSURANCE ON A20

CLAUDIA GRECO/REUTERS

A royal tribute

A boy wearing an Argentina jersey holds his hands above candles placed outside the Royal Palace in Oslo following the death of Norway's monarch, King Harald V.

Fighting in Iran likely to remain limited

BY MICHAEL BIRNBAUM

The United States might continue to "smack" Tehran militarily, President Donald Trump said Monday, but he suggested the recent resumption of limited strikes against Iran are unlikely to mark the start of a major new escalation.

Asked in the Oval Office whether the strikes were a return to full-scale war, Trump downplayed the threat from Iran.

"They're a failed nation. They've got 350 percent inflation. They have no currency. They're not paying their soldiers. Their leaders are largely dead. Their navy is gone. Their air force is gone. Their surveillance equipment is almost entirely gone. That doesn't mean we won't smack them. We'll see what happens," he said.

Iran and the United States have remained locked in combat after efforts to negotiate a truce fell apart in July. But six months into a war that Trump initially said would take just weeks, the

SEE STRIKES ON A12

IN THE NEWS

Measles data The new director of the CDC is excluding two deaths reported by Pennsylvania from its weekly updates of a national death tally. **A8**

A thrill ride With 'Grand Theft Auto VI,' set in a reimagined South Florida, the future of entertainment is finally arriving. **B1**

THE NATION

This summer is on track to surpass the country's average temperature record. A3

With a shutdown looming, House leaders aim to pass a bill that would fund agencies through Dec. 11. A5

THE WORLD

Russia's finance minister is attending the G-20 meeting of global economic leaders in person for the first time since the beginning of the war in Ukraine, sparking protests from European leaders. A14

THE ECONOMY

Your boss, police and tech companies can read your chatbot conversations. But there are steps you can take to protect your privacy. A15

Wall Street closed out August on a downbeat as stocks fell and the price of oil rose after U.S. strikes on Iran. A15

STYLE

Comics legend Frank Miller shares lessons from his boundary-breaking career in a new memoir. B1

SPORTS

Carlos Alcaraz and Aryna Sabalenka advanced with easy first-round victories at the U.S. Open. B7

THE REGION

The man charged with shooting two National Guard troops in D.C. is being fed against his will after he refused food and water. B12

A team of customer service agents is determined to respond to every complaint about D.C.'s Metro system. B12

BUSINESS NEWS.....A15
COMICS.....B4
OBITUARIES.....B13
OPINION PAGES.....A17
TELEVISION.....B6
WORLD NEWS.....A11

CONTENT © 2026 The Washington Post

Year 149, No. 54691

Los Angeles Times

$3.66 DESIGNATED AREAS HIGHER © 2026 TUESDAY, SEPTEMBER 1, 2026 latimes.com

JUSTICES CLEAR WAY FOR TRUMP'S BALLROOM

Court declines to stop construction, though Roberts says the project is likely illegal.

By David G. Savage and Michael Wilner

WASHINGTON — A divided Supreme Court has cleared the way for President Trump to finish building his new White House ballroom with mostly private money and without approval from Congress.

By a 5-4 vote, the justices granted an emergency appeal from Trump and his lawyers on Monday, setting aside a judge's order that would stop the construction.

But Chief Justice John G. Roberts Jr. dissented, along with the court's three liberals.

Roberts said the construction project was "likely unlawful" and should not be allowed to continue.

"The White House is not just any building ... when it comes to historic preservation," Roberts wrote. "Winston Churchill once remarked that '[w]e shape our buildings, and afterwards our buildings shape us.' All the more reason to ensure that those responsible follow the rules in deciding what to tear down and what to build up at the People's House."

The outcome turned on the standing of the plaintiffs, the National Trust for Historic Preservation and its members.

The conservative majority pointed to Alison Hoagland, one of its members, who said she lives in Washington, walks by the White House about once a month and said she found the "scale," "height" and "massing" of the huge ballroom to be distasteful.

"This court has not found standing in circumstances like these before. To the contrary, we have repeatedly held that mere offense, disagreement, or distaste does not qualify as a concrete and particularized injury," the unsigned order said.

It is a major victory for Trump, whose ballroom project has become a signature effort of his second term and a political lightning rod

[See **Ballroom,** A5]

John Locher Associated Press

Parth Desai

FLOODWATERS ripped through Bright Angel Canyon, top, in the Grand Canyon over the weekend, leaving behind a raggedy path of destruction.

A deadly deluge fueled by extreme weather

Experts point to El Niño in Grand Canyon flood

By Karen Garcia and Ruben Vives

Epic flooding in the Grand Canyon that left at least two dead and more than a dozen missing was fueled in part by extreme weather, including the Southwest's long-term drought, unusually high ocean temperatures and air from El Niño, forecasters said.

Flash flooding is common in northern Arizona, but experts say the amount of rain in the Grand Canyon this weekend was unusually high. Floodwater ripped through the popular recreational area, and officials were still searching for people who remained unaccounted for.

Chad Merrill, senior meteorologist and a long-range forecaster with AccuWeather, said the El Niño climate pattern has caused unusually high sea-surface temperatures in the eastern equatorial Pacific, increasing the moisture in the atmosphere that strengthened the Southwest monsoon.

The unusually warm waters between Southern California and Hawaii that have contributed to a higher dew point and brought on the muggy conditions in Los Angeles are also delivering additional boosts in moisture and energy to those monsoon storms, he said.

The Grand Canyon's typography also exacerbated the storm.

"At 7,000 feet on the South Rim [of the national park], we basically have a tremendous amount of uplift that causes convective storms, also known as hot air storms, [which produce] a massive amount of rainfall," said Randy Cerveny, a meteorologist with Arizona State University.

"We get these convective thunderstorms many times during the course of the summer, but not of this kind of intensity," he added.

Merrill said a persistent drought, which has prompted water restrictions at the Grand Canyon, allowed the heavy rainfall to run off quickly rather than be absorbed by

[See **Flooding,** A6]

L.A. road deaths rise amid decline in stops by police

As some call for added traffic enforcement, others worry more pullovers lead to abuse.

By Libor Jany and Hailey Wang

Marvin Reid can't say how many pedestrians he's seen get hit while trying to brave the North Hollywood intersection of Magnolia Boulevard and Tujunga Avenue. He gave up keeping count long ago.

One afternoon last spring, he watched as a man was struck while walking toward a 7-Eleven on the corner. Fortunately, the man popped to his feet "like nothing ever happened" and hustled into the store, Reid said. A week or two prior, he said, an out-of-control motorist nearly plowed into the statue of Amelia Earhart that sits next to a library bearing the famous aviator's name.

"This is really a bad spot," said Reid, who has helped run a Jamaican food pop-up at the busy street corner for five years. "It doesn't matter if it's an old lady crossing the street with a walker."

The number of Angelenos who die in traffic crashes now regularly outpaces those killed by homicide. From 2016 to 2023, the annual traffic death toll rose nearly 29% overall, and pedestrian deaths jumped roughly 54%. Fatal crashes fell slightly last year, but deaths still exceeded 300 in each of the last three years.

The city is rolling out 125 speed cameras in school zones, known street-racing corridors and places where speeding has contributed to a high rate of collisions — including Reid's intersection.

But for him, the cameras aren't a replacement for police traffic enforcement, which he said seems virtually nonexistent.

Even though LAPD squad cars are posted outside the library "every day," he says, officers rarely do anything about the drivers who come careening off the exit ramps from the nearby 170 Freeway.

Similar complaints are being echoed around the city. Historically, Los Angeles — like other places across the U.S. — has relied on police stops for road safety. But in recent years, public pressure has compelled city leaders to think more critically about whether enforcement can continue without the

[See **Traffic,** A6]

Labor support split in L.A. mayor race

Bass has backing of most unions, but hotel workers buck trend in favoring Raman.

By Noah Goldberg

Organized labor is heavily favoring incumbent Karen Bass, but Los Angeles mayoral challenger Nithya Raman scored a key endorsement Tuesday from Unite Here Local 11, the powerful union representing hospitality workers in hotels and airports.

Unite Here has emerged as a major player at City Hall, successfully pushing the Los Angeles City Council last year to pass a $30 hourly minimum wage for hotel and airport workers ahead of the 2028 Olympics, although the council later delayed implementation.

In endorsing Raman, union President Kurt Petersen said the group believed in the City Council member's commitment to fighting L.A.'s housing crisis, supporting the minimum wage hike and willingness to oppose short-term rental giant Airbnb — a key rival of Unite Here. Bass has supported delaying the minimum wage hike and expanding the short-term rental market, saying more beds will be needed for the 2028 Summer Olympics.

"Nithya has stood with us and our members through many fights," Petersen said, noting that Raman was arrested as she protested with Unite Here workers in 2023 during their contract negotiations. "We believe [she] is the right person to help us solve the city's problems."

Petersen said Unite Here had the largest ground operation of any union in the state during primaries in June and knocked on more than 300,000 doors.

"Our endorsement means a lot more than a press release," he said.

Raman still trails Bass significantly when it comes to the city's major unions. Bass has more than 30 endorsements from unions across the region while Raman now has five, according to the candidates' websites.

[See **Mayor,** A7]

Genaro Molina Los Angeles Times

A BICYCLIST rides past the boarded-up main entrance of the Hawthorne Plaza mall in Hawthorne.

Memories will be all that's left of mall

Long-awaited work to tear down abandoned Hawthorne Plaza is bittersweet for locals.

By Karen Garcia

Even in a region known for its dead shopping malls, Hawthorne Plaza holds a unique distinction.

It has been closed longer than it was ever open, and the sprawling property in the center of the South Bay suburb has been the subject of debate and fascination for decades.

It opened along Hawthorne Boulevard in 1977, at the height of the mall-boom years, as every city wanted its air-conditioned main street anchored by department stores and plenty of parking.

But Hawthorne Plaza faltered earlier than most, shutting down in 1999 and remaining eerily preserved. The mall still has huge signs for the Broadway and Montgomery Ward, two once-famous department stores that went out of business decades ago.

The mall's abandoned status has made it a setting for movies as well as urban adventurers, who have bro-

[See **Mall,** A10]

2 bills boost solar options for renters

California lawmakers approve measures to expand access beyond rooftop systems.

By Blanca Begert and Ian James

The California Legislature just passed two bills that advocates say will greatly improve access to small-scale solar for renters, people in condos and others who don't have access to their roofs or can't afford a full rooftop array.

On Sunday night, lawmakers approved Assembly Bill 1813, a third-time effort to force the California Public Utilities Commission to develop a more robust community solar program, in which residents sign up to participate in a small solar array near where they live and pay monthly at a discount on their electrical bills.

"California's clean energy transition should benefit everyone, not just those who can afford rooftop solar," said Assemblymember Chris Ward (D-San Diego), the bill's author.

Last week, with Senate Bill 868, California's Legislature also became the latest to legalize plug-in solar. Also known as "balcony solar," these systems allow anyone — renter or owner — to set small panels on their patios or fences and plug them directly into wall outlets to lower bills without having to navigate utility permissions.

"It's an idea whose time has come," said bill author Sen. Scott Wiener (D-San Francisco), who noted the devices can bring down bills by hundreds of dollars a year. "It'll be very beneficial for people who are looking to lower their cost of living."

The votes come after some difficult years for rooftop solar in California thanks to strong pushback from utility companies. The state had been a leader nationally on solar energy in the 2000s. But installation rates plummeted in 2022 after Gov. Gavin Newsom's Public Utilities Commission sharply cut back incentives for customers.

Utilities that lobbied for the change argued that compensating rooftop solar at a higher rate meant that people without solar panels were disproportionately paying the costs of maintaining the overhead lines that everyone uses.

This year, utilities made similar arguments against both the community solar

[See **Solar,** A7]

Jae C. Hong Associated Press

TRUMP TARGETS TRUCKERS

Officials announce the closure of 110 trucking schools, citing English proficiency failures and calling California a problem. **NATION, A5**

Warehouse odor finds a new home

Simi Valley residents complain as rotten food removed from L.A. fire site is dumped in local landfill. **CALIFORNIA, B1**

UCLA fires its athletic director

Jarmond is replaced by ex-Lakers executive Harris as chancellor cites debt. **SPORTS, B10**

Weather
Mostly sunny.
L.A. Basin: 83/63. **B6**

Markets **A11**
Opinion Voices **A12**

For the latest news, go to **latimes.com.**

7 85944 00200 5

FINANCIAL TIMES

TUESDAY 1 SEPTEMBER 2026

UK £3.70; Republic of Ireland €4.10

Revolut primed to overturn banking sector
BIG READ, PAGE 19

The dismal state of developed economies
ROBIN HARDING, PAGE 21

Calm shatters
Oil jumps after attacks resume

A man walks past a mural of former Iranian supreme leader Ayatollah Ali Khamenei in Tehran yesterday.

The oil price again rose above $90 a barrel, increasing more than 3 per cent before falling back later in the day, after strikes between Iran and the US resumed for the first time in a month.

US President Donald Trump issued a warning yesterday, hours after Tehran fired missiles at American assets in Jordan in response to an attack by the US on Larak Island in the Strait of Hormuz, ending a period of relative calm in the war.

While Trump said "we're going to hit them hard", an Iranian official said the regime would deliver a response "dozens of times greater".

The latest escalation risks a return to full-blown war ahead of US midterm elections in November.

Report & analysis page 6

Atta Kenare/AFP/Getty Images

Crunch warning for consultants as clients harness AI to cut IT spending

- Customers demand lower fees
- Pressure on Big Four and others
- More work moves in-house

STEPHEN FOLEY, PATRICK TEMPLE-WEST AND GREGORY MEYER — NEW YORK
FLORIAN MÜLLER — FRANKFURT

Consultants are on a collision course with their clients over the cost of giant IT projects, as companies look to AI to cut spending on external advisers.

In FT interviews, large and small businesses around the world said they were demanding lower fees or moving work in-house, aided by new AI tools and software that require less integration.

Consulting firms — including the Big Four, Accenture and Capgemini — that have historically deployed armies of staff to help clients integrate new IT platforms with older systems are under pressure.

"Consulting resources will be needed in very different numbers and also with different skills," said Jochen Kamp, who is leading an IT overhaul at German drugmaker Bayer. "The traditional consultant as we know them today will certainly have to change. Fewer and fewer of them will be needed."

The shift is not yet obvious in industry revenues. Source Global, a market research group, estimates clients will spend $420bn on tech consultants this year, up 8 per cent on 2025. Advising on new technology, including AI, makes up $140bn, while implementation work — the bread and butter of professional services for decades — accounts for a much larger proportion at $236bn.

> 'The traditional consultant as we know them today will have to change. Fewer and fewer will be needed'

Investors are betting that those revenues are vulnerable. Capgemini shares have fallen 31 per cent this year. Accenture shares are down 27 per cent, with a sharp drop in June when it said some clients had delayed IT projects.

At Bayer, midway through a six-year overhaul of an SAP-based system, Kamp said 30 AI agents were supporting coding and testing, with the goal of having "significantly fewer consultants in the programme doing a deployment".

SAP claims planned changes to its systems will help cut the cost of external consultants by up to 50 per cent. It is building in AI and other components so consulting firms can work more quickly, therefore billing fewer hours, or allow buyers to do without advisers altogether. Dominik Asam, SAP's chief financial officer, said AI would "massively displace" parts of consulting.

Clients sense they have more leverage. Greg Meyers, chief digital and technology officer at the drugmaker Bristol Myers Squibb, said, with the cost of tech support often provided by consulting firms "collapsing".

Additionally, "in our cyber security area, we used to pay a lot of third parties to monitor things on our behalf. Now AI is doing a lot of that monitoring and those contracts are going away," he said.

The result is that BMS has put pressure on its external advisers to lower costs or to switch from billing by the hour to approaches such as fixed-price contracts or performance-related fees. "If we're not satisfied, it has never been easier to take that work in-house," Meyers told the FT.

Commerzbank, Germany's second-largest lender, plans to invest €600mn in AI by 2030 for annual cost savings of €500mn, which it said would come in part from its consulting bill.

However, Aiman Ezzat, chief executive of consulting group Capgemini, said reports of the death of his profession had been exaggerated. Asked about SAP's claim to be able to save up to 50 per cent on the cost of implementation, he laughed. "It's ambitious. We don't see 50 per cent. But definitely we have

continued on page 10

Briefing

▸ UBS wins backing for lower capital requirements
Swiss lawmakers have backed a watering down of proposed rules that would halve UBS's requirements to hold the toughest form of capital, as Bern seeks to avert another Credit Suisse-style bank crisis.— PAGE 8

▸ Fund for AI start-ups
Chancellor John Healey has invited UK-based AI start-ups to compete for a £100mn government fund that aims to improve the delivery of health and other public services.— PAGE 2

▸ KKR scoops USI windfall
The New York-based investment group will receive $3.3bn in after-tax cash from the sale of insurance broker USI to Aon, one of the biggest gains by a private equity firm.— PAGE 7; LEX PAGE 22

▸ Sánchez spreads blame
Spanish Prime Minister Pedro Sánchez has accused Russian and Israeli social media actors of inflaming anger over the influx of migrants into Spain's North African exclave of Ceuta.— PAGE 4

▸ Big platforms on notice
Brussels has said OpenAI's ChatGPT chatbot, social forum Reddit and gaming platform Roblox will have to comply with tougher rules on illegal content and protecting minors.— PAGE 7

▸ Grindr woos the wealthy
The dating app has planned a push into premium services, including a product that could cost $350 a month and a "luxury" offering pitched as a social club for the modern gay man.— PAGE 10

▸ Allica targets Sweden
London fintech Allica has applied for a banking licence in Sweden and hired an executive board as part of a planned European expansion by the small business lender.— PAGE 11

▸ Argentina lose Messi
Lionel Messi, 39, who led his country to World Cup glory in 2022 and is considered to be one of the greatest players of all time, has retired from international football.— PAGE 6

Apple confronts legacy of Cook's 15 years in charge

As Apple chief executive Tim Cook hands over to John Ternus, capping 15 years at the top, the tech group is weighing his legacy. Cook, who will be executive chair, has built his success on wringing more money from users, fine-tuning Apple's supply chain and controlling its ecosystem. Yet Cook's tendency to play it safe has looked precarious. Apple has been attacked by politicians and regulators, while its reputation as an innovator has faded.

Cook steps aside ▸ PAGE 10

Badenoch shuffles Tory team in bid to reclaim role as leading rightwing party

JIM PICKARD
DEPUTY POLITICAL EDITOR

Kemi Badenoch has sacked Sir Mel Stride as shadow chancellor and promoted former business spokesperson Andrew Griffith to the chief finance role as the Conservative leader pledged a "new economic leadership team".

Badenoch's reshuffle saw her demote both Stride and former shadow foreign secretary Dame Priti Patel in a revamp of her top team ahead of parliament's return today. It comes as the Conservatives fight to retain their historic position as Britain's major rightwing party.

Once known as the "natural party of government", the Tories are polling at barely 20 per cent, behind Andy Burnham's Labour and Nigel Farage's rightwing populist Reform UK, which are on 25-26 per cent.

Veteran MP Patel will be replaced by Tom Tugendhat, the former security minister who stood against her for the party leadership in 2024. A prominent anti-China hawk, Tugendhat has campaigned against Beijing's plans for a "mega" embassy in London.

Badenoch appointed Claire Coutinho, former energy spokesperson, as shadow business secretary. She also sacked Stuart Andrew as shadow health secretary.

Sir James Cleverly, former shadow housing secretary, quit the front bench on Saturday, announcing he wants to run to become the next London mayor.

Badenoch's team said she had moved to shake up her cabinet because Burnham might call an early election within a year, despite the prime minister insisting he would not. "We have had to put rocket boosters under our preparations for government," said one aide.

Griffith, a former senior executive at Sky, received about £17mn as part of its acquisition by Comcast. He was also chair of Just Eat. As a junior Treasury minister under former prime minister Liz Truss, he defended the ill-fated 2022 "mini" Budget, blaming the ensuing market turmoil on global factors.

Some Reform figures had seen Griffith as a potential defector because of his rightwing views, but he has stayed loyal to the Tory party. He said Britain needed an "economic revolution" and that he would be focused on how to lower taxes, cut red tape and back wealth creators if the Tories won the next election.

"Andrew's experience means he not only knows but understands the many issues that businesses face and has a wealth of contacts in the business community," one Tory official said.

Burnham vows fresh help page 2

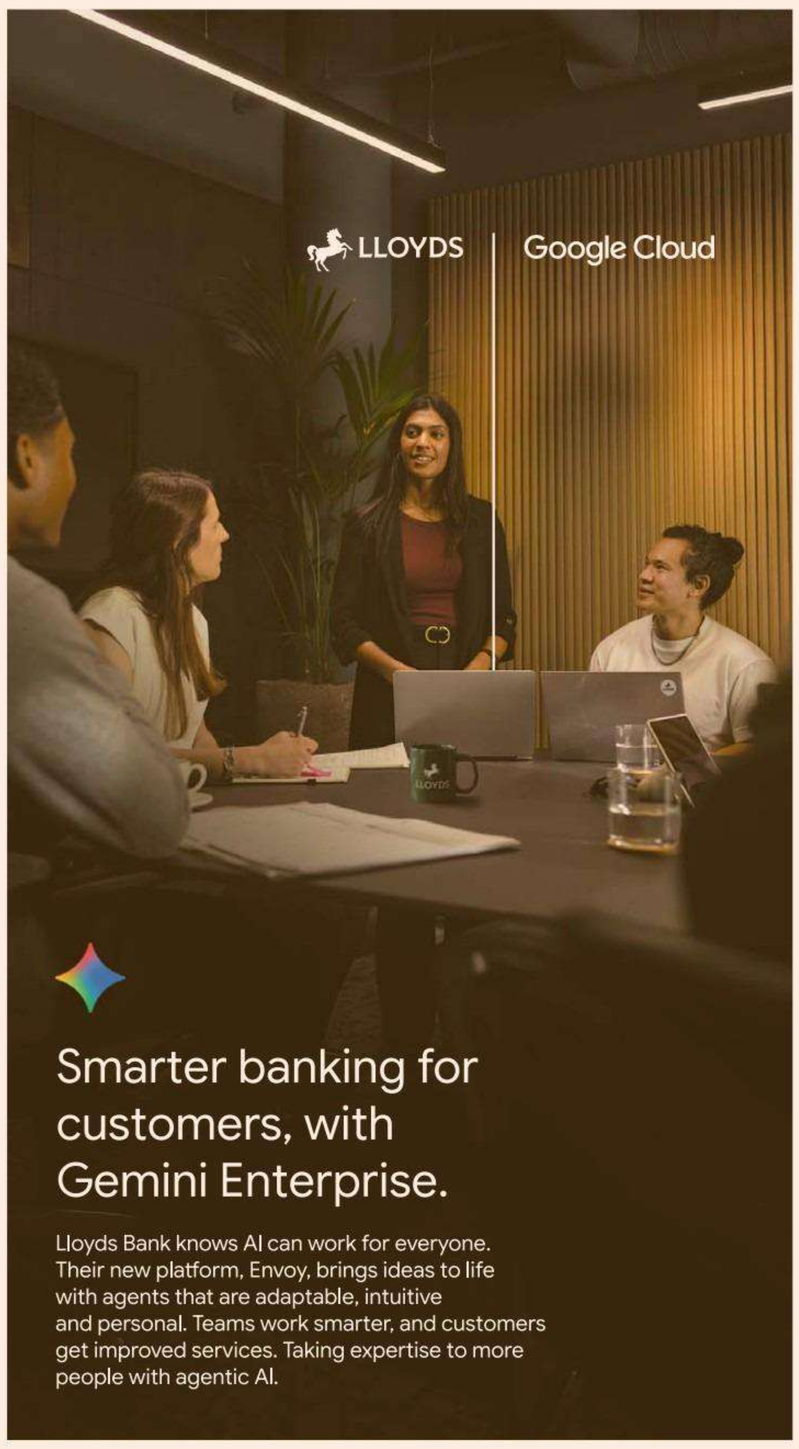

Smarter banking for customers, with Gemini Enterprise.

Lloyds Bank knows AI can work for everyone. Their new platform, Envoy, brings ideas to life with agents that are adaptable, intuitive and personal. Teams work smarter, and customers get improved services. Taking expertise to more people with agentic AI.

World Markets

STOCK MARKETS

	Aug 31	Prev	%chg
S&P 500	7676.60	7711.76	-0.46
Nasdaq Composite	26299.12	26402.42	-0.39
Dow Jones Ind	53221.91	53559.99	-0.63
Euro Stoxx 50	6420.16	6485.67	-1.01
FTSEurofirst 300	2598.15	2616.13	-0.69
FTSE 100	Closed	10824.26	–
FTSE All-Share	Closed	5842.37	–
CAC 40	8334.50	8401.18	-0.79
Xetra Dax	26258.11	26569.99	-1.17
Nikkei	66311.93	66405.56	-0.14
Hang Seng	25566.99	25584.79	-0.07
MSCI World	5021.00	4997.00	0.48
MSCI EM	1724.50	1719.90	0.27
MSCI ACWI	1158.00	1152.70	0.46

CURRENCIES

Pair	Aug 31	Prev	Pair	Aug 31	Prev
$/€	1.162	1.159	€/$	0.861	0.863
$/£	1.356	1.355	£/$	0.738	0.738
£/€	0.857	0.856	€/£	1.167	1.169
¥/$	159.695	159.835	¥/€	185.502	185.249
¥/£	216.514	216.512	£ Index	85.760	85.76
Sfr/€	0.939	0.938	Sfr/£	1.095	1.096

CRYPTO

	Aug 31	Prev	%chg
Bitcoin	78551.32	78362.99	0.24
Ethereum	2465.96	2473.06	-0.29

COMMODITIES

	Aug 31	Prev	%chg
Oil WTI	83.98	81.83	2.63
Oil Brent $	90.55	89.33	1.37
Gold $	4427.29	4524.58	-2.15

GOVERNMENT BONDS

Yield (%)	Aug 31	Prev	Chg
US 2 Yr	4.33	4.20	0.13
US 10 Yr	4.75	4.65	0.10
US 30 Yr	5.26	5.18	0.08
UK 2 Yr	4.39	4.34	0.05
UK 10 Yr	5.06	5.03	0.03
UK 30 Yr	5.78	5.76	0.02
JPN 2 Yr	1.71	1.67	0.04
JPN 10 Yr	2.92	2.87	0.05
JPN 30 Yr	4.11	4.05	0.06
GER 2 Yr	2.93	2.85	0.08
GER 10 Yr	3.32	3.25	0.07
GER 30 Yr	3.81	3.75	0.06

Prices are latest for edition
Data provided by ICE. www.ice.com

Subscribe In print and online

www.ft.com/subscribenow
Tel: 0800 028 1407

For the latest news go to www.ft.com

© THE FINANCIAL TIMES LTD 2026

No: 42,344 ★

Printed in London, Liverpool, Glasgow, Dublin, Frankfurt, Milan, Madrid, New York, Chicago, San Francisco, Tokyo, Hong Kong, Singapore, Seoul, Dubai

36>
9 770307 176128

MARDI 1ER SEPTEMBRE 2026
82E ANNÉE – N° 25402
3,80 € – FRANCE MÉTROPOLITAINE
WWW.LEMONDE.FR –
FONDATEUR : HUBERT BEUVE-MÉRY
DIRECTEUR : JÉRÔME FENOGLIO

Le Monde

La chute du nombre d'élèves force l'école à évoluer

▸ Pour la rentrée 2026, les écoles, collèges et lycées français enregistrent une baisse de quelque 161 000 élèves par rapport à l'année précédente

▸ Ce déclin démographique, qui va s'accélérer, oblige éducation nationale et élus locaux à repenser la carte scolaire, en particulier en milieu rural

▸ Près de 10 000 enseignants reçus aux concours dits « bac + 3 » vont étrenner le nouveau système de formation, non sans confusion

▸ A l'approche de la présidentielle, les candidats rivalisent de propositions autour de l'augmentation des salaires des professeurs

PAGES 8 À 10

ÉDITORIAL

UNE OPPORTUNITÉ HISTORIQUE À DÉBATTRE

PAGE 29

UKRAINE L'EXPORTATION DE CÉRÉALES ASPHYXIÉE

▸ Les frappes russes sur les ports de la mer Noire ont entraîné l'arrêt du trafic maritime local
▸ Le commerce de produits agricoles, secteur stratégique, est durement touché

PAGES 2-3

Un chauffeur ajuste le volume de sa cargaison de colza et de tournesol, dans la région de Kryvy Rih (Ukraine), le 13 août.
ADRIEN VAUTIER/LE PICTORIUM POUR « LE MONDE »

PRÉSIDENTIELLE LA PRIMAIRE AGITE À GAUCHE ET À DROITE

LA BATAILLE POLITIQUE dans le camp social-démocrate a bien commencé : avec la déclaration de candidature du premier secrétaire du Parti socialiste, Olivier Faure, une semaine après celle du coprésident de Place publique, Raphaël Glucksmann, les deux favoris de la primaire de la gauche sont officiellement en lice. L'ancien président François Hollande a, quant à lui, exclu de participer à ce scrutin, mais continue à faire fructifier son réseau et donne rendez-vous *« en décembre »* pour *« déterminer la meilleure façon de gagner »*. La question de la primaire travaille aussi la droite. Le président des députés Les Républicains, Laurent Wauquiez, défend cette idée, tout comme le maire de Cannes, David Lisnard. Autant d'appels qui accentuent la pression sur le président d'Horizons, Edouard Philippe, qui fait le pari du rassemblement de la droite et du centre sans avoir recours à ce mode de désignation, facteur selon lui de *« divisions »*.

PAGES 11 À 13

Energie
La hausse du gaz affecte le budget des ménages

Le prix repère augmente de 5,6 % au 1er septembre sous l'effet de l'impasse du conflit au Moyen-Orient. Depuis avril, il a bondi de près de 24 %, et devrait continuer à monter ces prochains mois

PAGE 16

Economie
La menace de la récession pèse sur la France

L'Insee a présenté, vendredi, plusieurs indicateurs inquiétants : la croissance est en panne, l'inflation progresse, le pouvoir d'achat recule, et l'emploi n'envoie pas de signaux encourageants

PAGE 17

Crues au Népal
Devighat, un village transformé en un océan de boue

PAGE 6

Fontainebleau
Après l'incendie, le bonheur retrouvé et les inquiétudes

PAGE 7

Tourisme
Dans l'Isère, le frémissement du « ski » sans neige

PAGE 18

Marseille
La colère à la suite d'un effondrement dans le quartier de Noailles

PAGE 10

Biodiversité Les insectes, une passion et un engagement

Une chrysomèle de la menthe (« Chrysolina herbacea »), dans la réserve naturelle du marais de Larchant (Seine-et-Marne), le 5 juin.
MYR MURATET POUR « LE MONDE »

DANS UNE SÉRIE en six épisodes, *Le Monde* explore l'univers des insectes, un des segments les plus riches, les plus importants et les plus mystérieux de la biodiversité. Le premier va à la rencontre des entomologistes, à la fois spécialistes et fascinés par ces petits animaux dont dépend l'ensemble de la société humaine. Amateurs ou professionnels, ils sont aussi mal connus que les espèces qu'ils étudient. Nicolas Moulin, attaché honoraire au Muséum national d'histoire naturelle, décrit ainsi les raisons de sa passion : *« On survit entre autres grâce aux insectes. Nous faisons partie de cette chaîne et je ne veux surtout pas être distant par rapport à tout ça. »*

PAGES 20-21

Europe
L'Islande rejette les négociations d'adhésion à l'UE

La victoire du non au référendum est avant tout celle de l'eurosceptique Parti de l'indépendance et de l'industrie de la pêche, très influente

PAGE 4

Photographie
Les sept ans en Afghanistan d'Elise Blanchard

La journaliste expose au festival Visa pour l'image, à Perpignan, les photos rapportées de son dernier reportage dans le pays dirigé par les talibans

PAGE 22

UN HORS-SÉRIE | Le Monde LA VIE

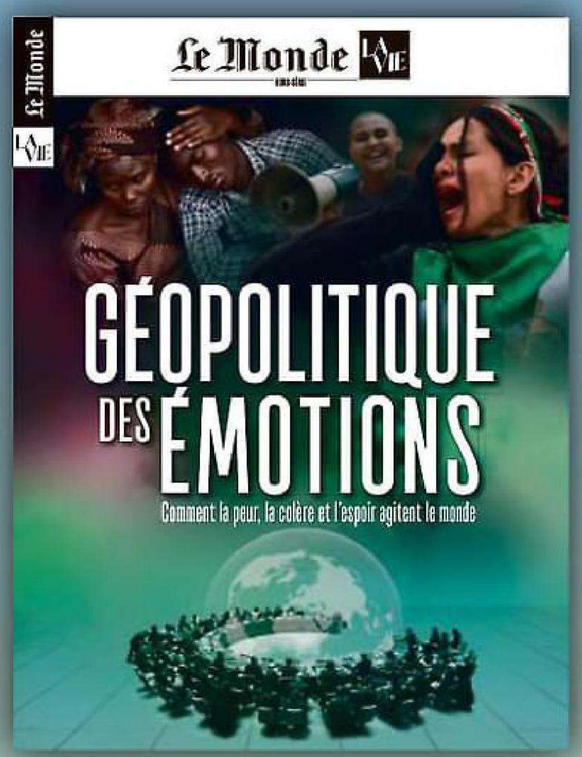

COMMENT LA PEUR, LA COLÈRE ET L'ESPOIR **AGITENT LE MONDE**

CHEZ VOTRE MARCHAND DE JOURNAUX
ET SUR **LEMONDE.FR/BOUTIQUE** - 132 PAGES

M 00147 - 901 - F: 3,80 €

Allemagne 5,10 €, **Andorre** 4,50 €, **Autriche** 4,90 €, **Belgique** 4,20 €, **Espagne** 4,50 €, **Grèce** 4,40 €, **Guadeloupe-Martinique** 4,10 €,
Italie 4,40 €, **Luxembourg** 4,40 €, **Maroc** 35 DH, **Pays-Bas** 4,90 €, **Portugal cont.** 4,40 €, **La Réunion** 4,10 €, **Sénégal** 2 600 F CFA, **Suisse** 4,90 CHF, **Tunisie** 8 DT

MERCREDI 2 SEPTEMBRE 2026
82E ANNÉE – Nº 25403
3,80 € – FRANCE MÉTROPOLITAINE
WWW.LEMONDE.FR –
FONDATEUR : HUBERT BEUVE-MÉRY
DIRECTEUR : JÉRÔME FENOGLIO

Le Monde

KSC/SYDNEY ROHDE (ROCZ)

SCIENCES

ROMAN, LE TÉLESCOPE DE LA NASA QUI TRAQUE L'ÉNERGIE NOIRE – PAGES 16-17

Budget : les pistes minimalistes de Lecornu

▸ Le gouvernement au complet a tenu un séminaire sur le prochain projet de loi de finances, lundi 31 août, à l'hôtel des Invalides, à Paris

▸ Dans le contexte de la campagne présidentielle, l'adoption du budget 2027, par une Assemblée nationale toujours fragmentée, s'annonce complexe

▸ En quête d'un compromis, le premier ministre table sur un déficit public proche de 5 % du PIB, enterrant ainsi la promesse d'atteindre 3 % en 2029

▸ Pour tenter de convaincre les parlementaires et éviter la censure, Sébastien Lecornu n'envisage aucune réforme structurelle d'ampleur

▸ Le premier ministre pourrait choisir de désindexer de l'inflation les retraites les plus élevées pour réaliser des économies

PAGES 8-9

Présidentielle
Le dilemme de la candidature unique

Du PS à LR, les partis anticipent un éventuel vote utile des électeurs dès le premier tour en 2027

P. 10 ET **CHRONIQUE** P. 32

IA
La concurrence frontale entre OpenAI et Anthropic

Les deux géants américains de l'intelligence artificielle comptent lever des sommes folles en Bourse

PAGE 12

Université
L'enseignement des médecines douces contesté

PAGE 11

Népal
Les glaciologues effarés par l'ampleur de la catastrophe

PAGE 7

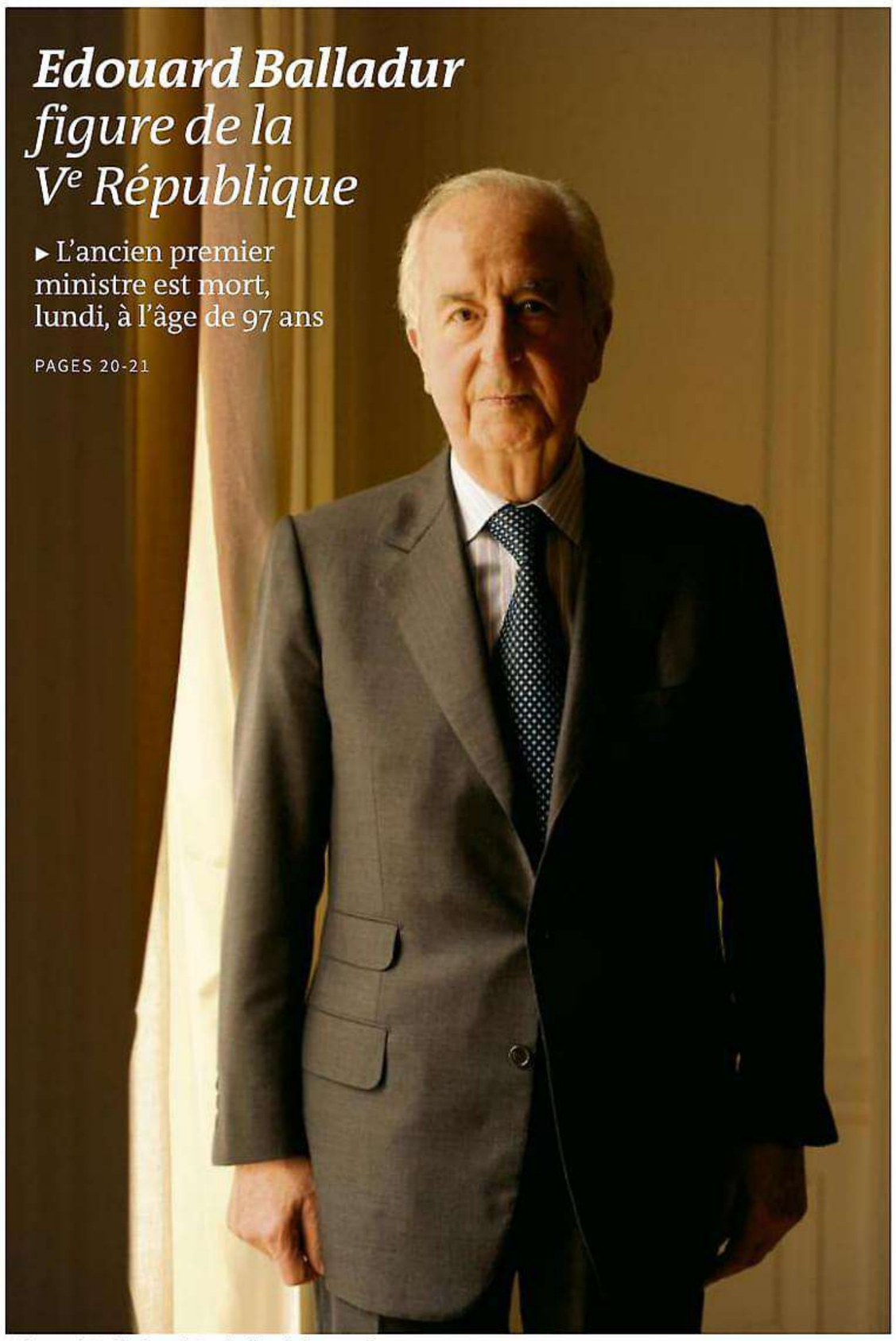

Edouard Balladur figure de la Ve République

▸ L'ancien premier ministre est mort, lundi, à l'âge de 97 ans

PAGES 20-21

Edouard Balladur, à Paris, le 5 juin 2008. MARC CHAUMEIL/DIVERGENCE POUR « LE MONDE »

Iran Dans le détroit d'Ormuz, la guerre s'installe durablement

LA REPRISE des attaques entre l'Iran et les Etats-Unis dans le détroit d'Ormuz, dans la nuit du dimanche 30 au lundi 31 août, est venue rappeler ce qu'est devenue, en six mois, cette voie commerciale : un étroit filet d'eau où la guerre impose un trafic erratique. Atout majeur pour Téhéran au début du conflit, le détroit s'est mué peu à peu en une arme émoussée, à mesure que l'économie mondiale a intégré le blocage de la route maritime. Cette situation pousse les militaires iraniens à se tourner vers l'instrument ultime de dissuasion : la menace nucléaire. Selon des spécialistes israéliens, Téhéran pourrait acquérir une bombe rudimentaire en moins d'un an.

PAGE 3

Cinéma
« Trois adieux », le combat d'une femme pour sa survie

Le nouveau long-métrage de la cinéaste espagnole Isabel Coixet est une étonnante méditation intimiste sur la condition humaine. Dans un entretien au « Monde », la réalisatrice donne les clés de son travail si singulier

PAGE 23

Environnement
L'offensive de Donald Trump contre les parcs nationaux

L'administration américaine envisage de céder une petite partie du parc de Yosemite, en Californie, à un promoteur privé, qui souhaite y construire un bout de route. L'initiative suscite un tollé aux Etats-Unis

PAGE 6

VU PAR URBS (FRANCE) — CARTOONING FOR PEACE

Disparition
Jean-François Leroy, avocat acharné du photojournalisme

PAGE 22

ÉDITORIAL

L'IMPÉRIALISME ANACHRONIQUE DE TRUMP AU VENEZUELA

PAGE 32

En vente chez votre marchand de journaux

M 00147 - 902 - F: 3,80 €

Allemagne 5,10 €, **Andorre** 4,50 €, **Autriche** 4,90 €, **Belgique** 4,20 €, **Espagne** 4,50 €, **Grèce** 4,40 €, **Guadeloupe-Martinique** 4,10 €, **Italie** 4,40 €, **Luxembourg** 4,40 €, **Maroc** 35 DH, **Pays-Bas** 4,90 €, **Portugal cont.** 4,40 €, **La Réunion** 4,10 €, **Sénégal** 2 600 F CFA, **Suisse** 4,90 CHF, **Tunisie** 8 DT

Mary Austin
My life with Freddie Mercury
Interview Life & Arts

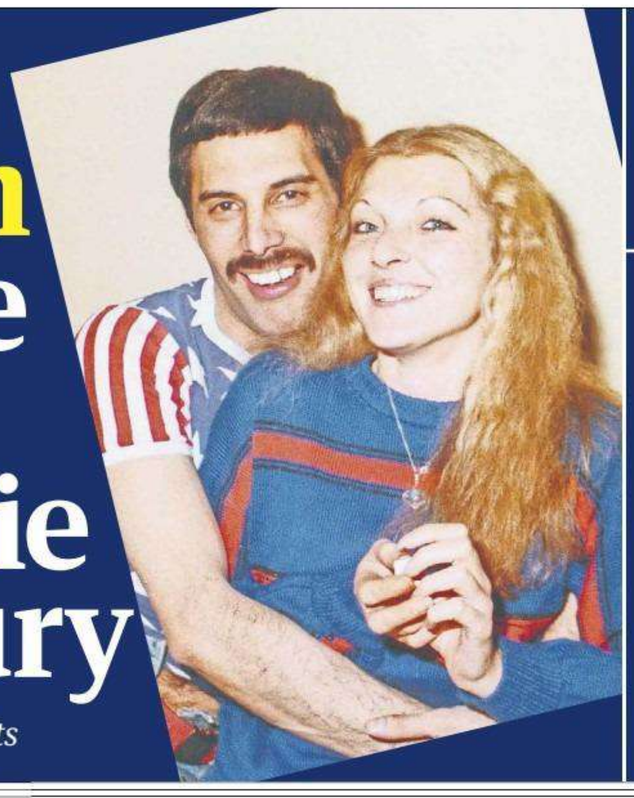

Palantir billionaire given private Bayeux tapestry viewing
News Page 7

The Guardian
Tuesday
1 September 2026
£3.50
From £2.40 for subscribers

Public control of utilities is key to growth – Burnham

Exclusive PM to tell Commons cost of living is holding back economy

Jessica Elgot
Deputy political editor

Andy Burnham will drive home his pledge to bring more essential services back into public control, telling MPs in the Commons today that it is the only way to boost growth across the country.

Burnham will address the House for the first time in 16 years from the frontbench, and six weeks since he became prime minister, after spending the summer recess announcing a slew of policies that will now be put before MPs.

He will use the statement this afternoon to put public control of services at the heart of his priorities for the coming months, sources told the Guardian, saying he would make the case that it would unlock investment, jobs and growth.

He will say that the cost of everyday services to family budgets is holding back the economy – and promise a plan to regain control of the costs.

A No 10 source said: "Andy is optimistic about our country's future. He has a clear plan for how we turn things round. He is determined we make this the moment we bring back hope."

Burnham will face an early test of his commitment to public control as he considers legislation to make it easier to bring struggling utilities such as Thames Water under public control. The Guardian reported last week that Burnham was considering laws to make it easier to put companies into insolvency proceedings and take control of them afterwards.

He will also face crunch decisions on possible changes to the immigration bill to exempt care workers, as well as pressure from MPs to back moves towards electoral reform.

A quasi-judicial decision on whether to allow more North Sea drilling – a highly divisive issue in the Labour party – is also expected soon.

Burnham will tell MPs that he wants to "bring back hope" into politics and pledge to work constructively with opposition parties.

Yesterday the Conservative leader, Kemi Badenoch, 8

'Nothing more to give' Messi retires from international football
Sport Page 36 →

PHOTOGRAPH: ROBBIE JAY BARRATT/GETTY

Race to save hundreds feared trapped in Nepal

Cait Kelly *Kathmandu*
William Christou

Rescue teams are working to reach more than 900 missing hydropower workers, hundreds of whom are feared trapped in the tunnels and underground areas of 12 hydropower projects in Nepal after the devastating flash floods, the country's disaster management authority has said.

The death toll from the unprecedented deluge of ice, rock, debris and mud last Wednesday has risen to 939 people, with 16 more dead reported in Tibet. More than 4,400 are missing on both sides of the border.

About 500 of the missing hydropower workers at projects damaged by the flooding in Nepal's Rasuwa and Nuwakot districts are thought to be trapped in tunnels built to control the flow of water.

As rescue efforts continue, experts fear the chances of finding survivors in the tunnels are diminishing as oxygen levels fall.

Some workers called for help when flooding started on Wednesday and those who had managed to escape the tunnels said many of their colleagues were still trapped, said Mohan Kumar Dangi, 4

Sharp rise in number of friendless young people

Denis Campbell
Health policy editor

The number of young people with no close friends has risen fivefold since 2014 as a result of their growing up in "a bleak world" dominated by austerity, the pandemic and social media.

Research published today paints a sobering picture of how 11- to 24-year-olds in England are increasingly lonely, isolated and "disconnected" from themselves, peers and wider society. "Young people in England are becoming dramatically more isolated from one another, with one in 20 [5%] now reporting 7

4,00€ mardi 1er septembre 2026 LE FIGARO – N° 25 507 – www.lefigaro.fr – France métropolitaine uniquement

LE FIGARO

«Sans la liberté de blâmer, il n'est point d'éloge flatteur » Beaumarchais

AUJOURD'HUI, LA PANTHÈRE DE CARTIER S'INVITE DANS VOTRE JOURNAL

THÉÂTRE
LA SÉLECTION DU «FIGARO» DES PIÈCES À VOIR EN CETTE RENTRÉE PAGES 26 ET 27

SCHOETTL
QUELLE RÉFORME CONSTITUTIONNELLE POUR 2027? PAGE 14

PRÉSIDENTIELLE
Les contours encore flous de la primaire des sociaux-démocrates PAGE 4

UKRAINE
La «coalition des volontaires» cherche à se réinventer en pilier européen de l'Otan PAGE 5

ESPACE
Sophie Adenot sera numéro 1 pour sa troisième sortie en scaphandre PAGE 10

TENNIS
Novak Djokovic éliminé de l'US Open PAGE 11

OBSÈQUES
Dernier hommage à Philippe Bouvard à Cannes PAGE 28

CHAMPS LIBRES

- Récit : blouses, encriers, tableau d'honneur : la rentrée des classes autrefois
- Une tribune collective : pourquoi il faut implanter des formations de master et de doctorat dans les sous-préfectures
- La chronique de Renaud Girard

PAGES 13 ET 15

M 00108 - 901 - F: 4,00 € P

Lecornu sous pression pour le dernier budget de Macron

Le premier ministre tente de déminer le terrain du projet de loi de finances 2027. Sans majorité et avec des oppositions moins conciliantes, il joue sa survie sur le dernier budget du quinquennat.

Pour Sébastien Lecornu, la rentrée politique se résume à une équation : comment faire adopter le dernier budget du quinquennat Macron dans une Assemblée sans majorité, alors que la campagne présidentielle pousse chaque camp à durcir ses positions ? Échaudé par l'expérience du budget 2026, arraché au prix de la suspension de la réforme des retraites, le premier ministre entend préparer le terrain. La stratégie consiste à fixer les lignes rouges, à ouvrir quelques espaces de négociation et surtout à prendre l'opinion à témoin pour faire porter aux oppositions la responsabilité d'une éventuelle censure. Mais entre la dégradation de la conjoncture internationale, de nouvelles dépenses à financer et des économies politiquement explosives à trouver, l'exercice vire au casse-tête. À quelques mois de la présidentielle, le budget 2027 s'annonce comme l'ultime épreuve politique du macronisme.

→ LOI SPÉCIALE, 49.3, ORDONNANCES… : LE « CHEMIN ÉTROIT » DE L'EXÉCUTIF POUR FAIRE VOTER SON TEXTE → LES PREMIÈRES MESURES MISES SUR LA TABLE PAR LE GOUVERNEMENT → PAS DE MAJORITÉ, UN ALIBI DONT IL NE FAUT PAS ABUSER PAGES 2, 3 ET L'ÉDITORIAL

BERTRAND GUAY/AFP

Rentrée des classes : le casse-tête de l'interdiction des téléphones portables au lycée

Alors que les établissements doivent inscrire cette mesure dans leur règlement intérieur et utiliser des casiers pour la rendre effective, les enseignants se préparent d'ores et déjà à faire la chasse aux élèves récalcitrants. PAGES 8 ET 9

Marchés financiers : faut-il craindre une explosion de la bulle IA ?

Les entreprises américaines de la tech connaissent une ascension boursière fulgurante depuis des mois, sous l'effet de l'engouement planétaire pour l'IA, dont les perspectives paraissent illimitées. Mais l'aspiration d'une partie des capitaux mondiaux par une poignée d'acteurs, leurs investissements colossaux dans l'IA et leur promiscuité dans un écosystème quasiment fermé soulèvent des inquiétudes de plus en plus vives.
PAGES 20 ET 21

ÉDITORIAL par Vincent Trémolet de Villers

Urgences et ordonnances

Et si le premier ministre « le plus faible » de la Ve République décidait de passer en force ? Sébastien Lecornu s'en défendra mordicus, mais les Français ont appris à le connaître, ils savent que le chef du gouvernement applique à merveille l'adage nietzschéen : *« Tout esprit profond avance masqué. »* Mettons les choses à plat. Le moment politique est de plus en plus brownien. À la fragmentation structurelle de l'Assemblée s'ajoute une compétition présidentielle qui désoriente un peu plus encore des stratégies déjà confuses. S'appuyer sur le PS ? Après l'abandon des retraites, il faudrait s'incliner devant la divine taxe Zucman : impensable ! Consolider le bloc central et les LR ? Cela voudrait dire embarquer trois candidats à l'élection présidentielle dans le dernier exercice budgétaire de dix ans de macronisme. Comment Gabriel Attal, Édouard Philippe et Bruno Retailleau peuvent-ils rompre avec le pouvoir en place tout en soutenant un budget de résignation ? Amadouer LFI ? On ne change pas une grimace en sourire. Désarmer le RN ? Marine Le Pen comme dernière béquille du macronisme, on a le droit d'en douter.

La situation économique est tout aussi chaotique. La dette obèse bouche l'horizon. Les taux qui grimpent interdisent la stratégie de l'an passé, celle de la stabilité ruineuse. Les caisses vides obligent ceux qui nous gouvernent à entamer le début du redressement. Il y a urgence. Baisser les dépenses, et même (rêvons un peu) les impôts, plutôt que de laisser filer un peu plus encore les déficits serait le début du courage. Personne n'en voudra, mais Matignon peut activer le précieux mécanisme des ordonnances. Un budget vertueux adopté qui provoquerait immédiatement une motion de censure. Démission du premier ministre, puis Sébastien Lecornu reconduit jusqu'à l'élection présidentielle.

Sortir de la stabilité ruineuse

Inconvénients : cris de LFI, postures d'indignations dans tous les camps, emphase sémantique, micro-crise politique, crispation sociale.

Avantages : le président de la République fait oublier ses renoncements de l'an passé, le premier ministre fait mentir ceux qui pensent qu'enfumage et bidouillage sont les deux mamelles du lecornisme et, surtout, la France a, enfin, petit miracle, un bon budget. ■

FIGARO OUI FIGARO NON

Réponses à la question de lundi :
Approuvez-vous la proposition d'Édouard Philippe de renoncer à un moratoire sur l'immigration de travail ?

OUI 24%	NON 76%

VOTANTS : 84 227

Pensez-vous que Sébastien Lecornu parviendra à faire adopter le budget pour 2027 ?

Téléchargez l'appli du Figaro pour voter

MAYRA AZZI ; DESSIN FABIEN CLAIREFOND

AND : 4,60 € – BEL : 4,10 € – CH : 5,00 CHF – D : 4,60 € – ESP : 4,60 € – GR : 4,10 € – LUX : 4,10 € – MAR : 37 DH – DOM : 5,10 € – PORT.CONT. : 4,10 € – TUN : 11,00 TND ISSN 0182.5852

Clarín

Martes 1 de septiembre de 2026

BUENOS AIRES, ARGENTINA AÑO LXXXI Nº 29.012, **PRECIO: $ 4.300,00** EN CABA Y GBA - RECARGO ENVÍO AL INTERIOR $ 800,00 - PRECIO DE LOS OPCIONALES, EN EL ÍNDICE DE LA PÁGINA 46.

ESCRIBEN

Juan Cruz Ruiz
Héctor Gambini
Martín Voogd

EL FIN DE UNA ERA

- Su historia en la Selección.
- La emotiva despedida de sus compañeros.
- La etapa que viene.

EL ADIÓS DE MESSI

"Ya no tengo más para dar"

Con una conmovedora carta, Lionel Messi se despidió de la Selección después de 21 años. "Amo, amé y amaré siempre estar en la Selección", escribió, y aseguró que fue una decisión que "dolió y duele en el alma". La muerte de su papá, Jorge, terminó de definir una determinación que ya estaba tomada. La noticia sacudió al fútbol mundial. P. 3

AP

Trump dijo que puede revisar el apoyo a Londres por Malvinas

El presidente de Estados Unidos admitió, por primera vez públicamente, que podría retirar el apoyo de su país a Gran Bretaña en el conflicto por la soberanía de las Islas Malvinas, en disputa con la Argentina. "Siempre reviso todas las posiciones. Esa es apenas una entre muchas", respondió Donald Trump a la prensa en el Salón Oval, cuando se le preguntó sobre el tema que cobró relevancia luego de que el diario británico The Telegraph publicara esta versión. A principios de abril se había filtrado en la prensa un memorándum del Pentágono que sugería esta revisión. P. 15

Desde hoy aumenta el transporte, pero frenan por ahora la suba de combustibles

El incremento es del 4,1% para las tarifas de colectivo, subte y peaje. Así, el boleto mínimo de colectivo será de $ 887,99 y el de subte, $ 1.753. Para evitar un salto en la inflación se postergó la suba de los impuestos a los combustibles. P. 13 Y 30

Siguen los desastres naturales: aluvión en el Gran Cañón arrastró a turistas

Después de Nepal, una inundación repentina arrasó el Parque Nacional del Gran Cañón, en EE.UU. Destruyó puentes y obligó a evacuar a senderistas y acampantes. Hubo un muerto y hasta ayer, 15 desaparecidos. P. 27